朝鮮日報 朝刊
本紙特刊並十二面
編輯兼發行人 方應謨 印刷人 金炳進(?)
發行所 京城府太平通一丁目六一 株式會社 朝鮮日報社

LIBRARY CHOSUN

社說

# 季節買上米二百萬石拂下
急速히施行해도 猶不足

一

農林省에서는 不日 季節的 調節買上米 日本內地米 三十萬石、朝鮮米 百七十萬石、都合 二百萬石의 拂下를 하기로 決定하얏다。三十一日 大阪期米 先限이 二十七圓九十五錢、仁川期取期米 二十四圓五十七錢이란 米穀統制法實施以來 初有의 高價를 出現한 이때 二百萬石의 調節米를 拂下하는것은 最低價格二十三圓二十錢의 五分上廻면拂下한다는 法律的條文에도 相符되지안흘뿐아니라 米價調節에도 若干의 效果가 잇다하것다。그러나 麑著 朝鮮에서 三回에 亘하야 貯藏正租 百二十萬石의 解除가 잇고、日本內地에서 百萬石의貯藏正租解除가 잇다할지라도 全貯藏正租 八百五十萬石에 比하면 四分의 一에 不過하고、今次의 二百萬石도 全買上米 一千三百萬石에 比하면 六分의一에 不過하므로 그다지米價를 調節함에 實質的 效果가 잇슬것갓지안타。

二

今年度(昭和八年度)米價需給關係를보면 이러하다。日本內地의米實收高는 六千萬石이오 端境期持越米는 八百五十萬石이오、朝鮮、臺灣等地에서 移入될 數量은 七百三十餘萬石이므로 供給高는 全部七千五百八十萬石이다。그런데 消費高는 農林省豫算에 依하면 四千五百五十萬石이다。그러므로差引殘高는 一千九百九十萬石이된다。그러나 이곳에서、八百五十萬石은 來年度(昭和九年度)로 持越할 米이므로 事實上의 殘存米는 一千一百四十萬石밧게 안된다。그런데政府의 倉庫에는 一千二十萬石의 公定價格에 依한 買上米와 米穀統制法實施前에 買上한持米 二百八十萬石이 貯藏되엇고 外에 民間貯藏正租로서 兩次 解除하고 남은五百七十萬石이 잇지 안흔가。그러므로事實上 殘存해야할 一千一百四十萬石으로는 七百餘萬石의不足米를 招來한다。市中에米不足을 招來한것은 偶然한事實이 아니며、따라 米價가連日暴騰하는것도 無理는 아니다 況 水災로因하야 朝鮮에米不足을招來할 今日에 잇서서랴

三

이와가티 米價가高價를 現出하게된 原因은 自明하거니와、當局은아즉도 米價의 激變을 念慮한다하야 겨우二回에亘하야 二百二十萬石(日本內地、朝鮮合하야)의貯藏正租를 解除하얏슬뿐이오 今次季節米 二百萬石은 漸次로徐徐히 解除할意向이라하니 當局의 米穀統制가 너무도形式에 가까운것을責하지 안흘수업다。米穀統制의 眞意가 米價維持에만잇지안코、稀高에호르지 안코、極下에 호르지 안케함에잇다하진대 米價統制의利益을 沒却한다는評이 잇거든 이가튼 米價暴騰時에 그對策을 緩慢不徹底하게 진대 그害毒은 더욱 기퍼갈것이다。吾人은 前者보다 貯藏正租解除와 더욱 多量의 買上米及 貯藏米를 一層 더 拂下及解除하야 米價暴騰을 抑制할것이다。

대외 이日間한數字的及 其實上의 事實을 無視하고、貯藏解除及 拂下를 果斷性잇게 實行치 못하는가。그러치안어도 米穀統制法이 一部人士를 擁護하고、多數中……

# 反日派劃策으로 新救國團이 出現
## 名稱은『中華民間武裝自衛委員會』
## 中國에排日運動再燃

【上海一日發聯合】最近上海에 中華民間武裝自衛委員會라고 稱하는 新救國團體가 出現하야 綱領도이미 配布하고 더욱近日 宣言을 發表한다고 傳한다 右委員會는 本年二月頃부터 宋慶齡女史 胡漢民 王德林等에 依하야 畫策되엇스며 其目的은 汪精衛氏一派의 親日政策에 反對하고 全國民의 武裝에 依하야 日本에 對하야 徹底的으로 反抗 한다는것이다 參加者는 上海에서만 이미 二千名에 達하여잇다

## 福建方面에 共軍猖獗

【福州三十一日發聯合】最近 福建省長汀方面으로 進出한 共產軍은 中央對共軍嶺縣支軍의 七個旅를 擊滅하고 中央軍의 討伐를 頓挫케하엿다 傳하는바 三十日來突然沙縣尤溪大田方面으로 來襲하야 尤溪縣城을 包圍하고 더욱 東進하야 閩江山을 出發하야 古田延平을 襲擊하려 하고 잇다 그리고 進軍中 同日中央軍 第五十二師、第八十師、(蔣軍)이 江西省으로부터 敗退로 一時擊退되엿다 增援한 그리고 三十日부터 數百避難民이 福州로 避難하고 잇다

# 福建省西部에 共產軍三千北上
## 同地保安團은武裝解除當해
## 輕視치못할이情勢

【電通福州卅一日發】福建省의西部地域에잇는 三千의共產軍은最近永安方面의防備稀薄함을 타서俄然進出하야大田縣을占領한後、漸次北上하야閩江江岸의灘口(福州에서八十키로上流)에迫到하야 昨日同地保安團은武裝을解除當하고 一部는共產軍에編入되어 輕視할수업는情勢를演出하고잇다

## 近衛公橫濱着

【東京電話聯合】貴族院議長 近衛文麿公은 休暇를利用하야 歸國하게된令息文隆氏를 同伴하고意見을交換하고 米國의動向에對하여도 親히察知하엿슴으로 近日岡田首相、廣田外相과會見하고、對米策에關하야重要進言을行할터이다 그리고同公의歸國은 政界로부터異常한注目을끄을고잇는바 公의不在中或은 同公을專任拓相으로推薦한다든가 或은國策審議會를新設하고其會長에 公의出馬를 促하다는解說이 잇는바 公의今後動靜은政界注目의的이되여잇다 그리고同伴하야 歸朝한 大使其他軍部關係者와의間에今後자로對策을協議하게될터이다

### 米國의軍艦外交

軍艦은 確實히 大國의 貴重한 작난감이다。이것은 戰時에는 海上의 攻擊者防禦者로서의偉大한 役割을하고 또한 後進國家의海岸을 示威遊行할때는 一個의示威官이다 그러나 平時에軍艦을 外國의港灣에 보낼때는이것은 親善外交使節로써 人格化된다 이러한軍艦의 論理를가장 巧妙히政治的으로 利用하는國家는 米國이다。米國은 그 世界에冠絕한 富를背景으로 目下來年의 軍縮會議를앞두고、猛烈한 宣傳戰을紙上으로 實行하는 一方、軍艦外交의兩面을다 利用하야「보아라」하는듯이 가장精銳한 裝備된軍艦들이나라 저나라에보내여 『軍艦外交』에 熱中하고잇다。寫眞上은 英國「포트·마우드」軍港에入港한 「뉴-오린스」號 下는 獨逸키일軍港을 訪問한 宣傳의 巡洋艦「칼수드」號

# 墺國의異變으로 匈牙利政局不安
## 舵手를일흔듯한中歐

【부다페스트發】墺太利나치스의 暴動은鎭壓되엇스나中歐에橫在한危機는 依然解消되지못하고이틈에서 匈牙利는더욱不安한立場에서게되엿다 一九二〇年六月에 締結된「트리아논」平和條約은 墺匈帝國崩壞後의 匈牙利國境問題에關하야큰禍根을남기고中歐의 痛이되고잇는바 領土住民、賠償額에잇서가장 苛酷한條件을戰勝國에依하야賦課된匈牙利는 卅三萬平方키로의 面積과겨우八百萬의人口밧게가지지못한小國이되고마럿나 卽이러한無慈悲한分割에依하야匈牙利는 그豐饒한갈버드盆地의 經濟的生命을 일코 三百萬의 마쟐民族은「유고슬라비아」「루매니아」「체코·슬로바키아」三國의 支配下에分割되야 到處에서迫害밧고 或은土地를沒收當하고或은 國籍을 剝奪當하는等極히 悲慘한 狀態에 노혀잇게되엿다 이러한 經濟的壓迫과民族的壓害에 呻吟하는 匈牙利는 條約의不當을强調하야써 失地回復에 資하려는運動이勃然하야、多數의大小諸團體는 일이잇슬때마다失地回復、마쟐民族解放을絕叫하고 武力으로一擧에目的을貫徹하려는 雰圍氣까지보이고잇다。이러한匈牙利의經濟的不安에서오는 必然的欲求와平和條約改訂의切望은 그隣接諸國에 큰不安을與하야 이러한狀勢는「체코슬로바키아」「루매니아」「유고슬라비아」의所謂小協商國의 現狀維持防禦同盟을 結하게하야 이와同一希望을 가진 波蘭、佛國으로더부러平和條約擁護의陣營을形成하고잇스나 匈牙利는 獨逸、墺地利、勃牙利、불가리아、土耳其等의敗戰國及平和條約에 不滿을 有한伊太利는 平和條約修正의陣營을形成하야 이에對立하야오든것이 現在까지의狀態엿스나、最近에와서 伊太利는 아드리아海의制海權을確保하는同時에中歐及巴爾幹에 勢力을펴서獨佛勢力의南下를阻止하기爲하야 一九二六年에는 匈牙利와攻守同盟의意味를 含한條約을結하고或은最近 뭇소리니首相提唱의伊、墺、匈、三國協定에 參加하는等現狀不滿派에 屬하면서도 特히伊國의 指導下에서 墺國과의協同으로 國內實力養成에注力하야왓다。그러나 돌푸스首相의突然한死去로 從來의 親伊、反獨政策은그盟友를 일코、압흐로도엇더케할는지허둥지둥하게되엿다。이를울라서國內의諸團體는 나치스와의協力을主張하는派와、뭇소리니指導로나가려는派와갈녀 서로衝突하는等匈國의內政은極히不安을加하게되엿다

# 周圍情勢에依하야 結局臨時議會召集?
## 農村窮狀에對策樹立이必要
## 召集期는十月初旬

【東京電話聯合】山崎農相은 現下窮迫된農村窮狀에鑑하야救濟策樹立에腐心하고잇다 其中 夏秋蠶出廻期를앞두고養蠶地의窮乏에對하여는 目下農林省과大藏事務當局과의 事務的折衝으로打開策을講究하야우 先應急策으로 第二豫備金에서 責任支出을行하야 養蠶農家에現金吸入의途를與하고然後에徐徐히 來通常議會를기다려恒久對策을樹立하리라고 觀測되는대 刻下의最緊急事인米穀問題에對하여는 飯米가減少된今日 一日이라도 忽諸히할問題가아님으로其對策에對하야 成案을어들目的으로 事務當局을督勵하야 調査硏究를하고잇다 山崎農相自身도 亦是自進하야岡田首相을訪問하고 現下農村의窮狀에對하야開陳하고 其應急對策이緊急하다는理由를力說한後諒解를求하는等 大大的活動을開始하고잇는一方 政友會方面及貴族院一部에 臨時議會를開하라는 要望이 漸次高調되는一方過般開催된養蠶業者大會에서도 農村의窮狀을 打開하기爲한緊急措置를審議키爲하야速히臨時議會를 召集하라는決議를行하는等 臨時議會를召集하라는소리가漸次高調되고잇다 右情勢에鑑하야 最近까지召集할必要가업고 頑强히主張하든農相도 情勢의推移如何에依하여는召集도또한 不得已하리라는意見으로 기우러지는듯하다 以上情勢로보아 結局臨時議會를召集하고 其對策確立에邁進하여나아갈는지 注目되여잇다 그리고萬一臨時議會를召集할時에는 十月初旬乃至中旬頃이가장適當하다고한다

# 「米人의日本認識은 아즉도不足하다」
## 近衛文麿公 視察談

【東京電話聯合】日米親善을爲한訪米旅行을 畢하고橫濱에入港한 貴族院議長 近衛文麿公은元氣旺盛하게 一日午後三時九分東京驛에 到着하엿는데 驛頭에는 岡田首相 內田鐵相等이出迎하야 明朗한人事를바꾼後公은 直時自動車로私邸로向하엿는데 公은如左한視察談을發表하엿다

今番의渡米는 桑港着後 何等政治的意味는업다 日米戰爭에 關하야種種質問을바더나 華盛頓에서는 루大統領 國務長官을비롯하야 各役員과 會談하엿는데이것은全然形式的의이엿섯다 軍縮會議에對한米國의政治家名士等의意見은只今까지 一致되지안흔模樣으로생각되는데一般으로 日本의 比率變更主張은理由업다고는 하지안는다 軍縮問題와中國問題에對한 日本의意向과主張이 不明한까닭에種種想像이行해지는데 될수잇스면 그것이明瞭해지기를希望하고잇는模樣이다 滿洲問題 中國問題等에 對한 認識은아즉不足하다 米人中에는 世界大戰後의平和機構를滿洲事變、上海事變、乃至國際聯盟脫退에依하야 日本이破壞하엿다고誤解하는者도잇다 그러나 今後平和工作에依하야充分諒解식혀 親善을促進할餘地는잇다고생각한다 入京後는 首相을비롯하야陸海軍大藏當局과會見할터이다

# 『二位一體制案은 拓省創設本意違反』
## 谷參事官의試案에對하야
## 拓務首腦部極力反對

【東京電話聯合】在滿諸機關改革統一案을携帶하고 近日谷駐滿大使館參事官이渡東하는데 對하야 拓務省首腦部는左와如한見解下에서傳하는二位一體說에對하야絕對反對意向을表示하고잇다

(一) 谷參事官의試案으로傳하는在滿機關을二位一體制로改革하려는案은 拓務省創設의根本義를蹂躪하고 拓務省을廢止하려하는것임으로 明確히現內閣의方針과相容되지안는다

(二) 그러나從來日本의在滿機關에對하야는滿洲國建國後의 對滿情勢의推移에 適切한統一改革을加할必要는充分히잇다고認하고拓務省에서도 獨自의案을硏究中이다

(三) 따라谷參事官의試案에對하여는 絕對反對이나同氏의 上京을 기다려 陸軍各關係者間에 充分意見을 交換하고 協議하기로되엿다 拓務省은 陸軍少壯派의 方針에 對하여는 斷然一蹴할 決意를 갓고잇다

# 三南農村瞥見記
## 農地令實施前
### 萬三千의作權移動
【二十一】 洪鍾仁

產米二百數十萬石으로 十三道中 朝鮮第一의産額을 자랑하는全南의 農業事情은一言으로 말하면 全北에서말한바나마찬가지로 地主本位로企業化한것을指摘할수잇다 土地로보면田畓을合한四十二萬餘町步中 牛分以上이地主의 手中에들어잇고 農業人口는三十七萬九千戶中八割까지가 小作農級에屬하야、階級對立의差는넘어나懸隔하다。그리하야 近代的資本活動의洗禮를바든地主들은 小作人으로하여금 農業勞働을過重케함으로써 利潤을增大시키기에餘念이업다。여기에當然히일어나는小作問題는 農業社會의不安을激化케한다。더구나農地令實施를압두고、地主對小作人의對立은한層더尖銳化한것을볼수잇다

◇

于先小作爭議의 一例를보자、小作調停令이實施된 昨年中의爭議件數는 六百六十五件으로前年度의四十件에 比하면實로十六倍의增加이다 그리고小作調停令에依한 調停申立이二百二十一件이엇고 이外에調停에依하지안흔 郡廳이나警察의調停도百十八件에 達하여農村의地主對小作人關係가 얼마나急迫한것을表示하고잇다。그런데이와가치昨年中에 小作爭議가만흔理由는 風水害로因하야不作地가만혓든터에 地主들의損失補充을 目的한小作人追及이만혓고、또調停令實施에依하야 從來無法하게 抑壓되든農民들이生存을爲한農耕의 正當한權利主張의길을 엇게된것에基因함이크다 그러고모든爭議의原因은 地主의小作權異動이殆半이고、調定申立者의殆半이小作人임은勿論이다

◇

農地令의發布를前後한 農村의不安은 더욱甚하엿다 그事實은 昨年十二月로부터 今年三月末까지 西個月間全南道內의小作權移動은實로 一萬三千八百四十一人이엇다 道當局調查만보아도 잘알수잇는것이다 그原因을캐면、今秋의農地令實施를압두고 地主의態度가一層强化한데잇다고、볼수잇다即農地令實施에依하야 어느程度까지 小作權의法的確立을보게되면서 多少間所有權에制限이올것을생각하고 그前에從來와가튼 所有權專權의길을터노으려는補强工作으로써 多少間이라도 눈에거슬리우든小作人은除去하고 唯唯服從할小作人을選定하려는데서 地主들은去春의農耕期를앞두고 그처럼作權移動을甚하게한것이엇다 그러고地主들은 이가치頻繁히作權移動을함으로써 非理의 利得을 取하는機會를 가지게되다 農土를못가진 窮農이만허서 小作人間에 作權爭奪戰이끈치지안는 틈을타서 地主는地主本位의 不當한 小作契約을締結케함으로써 常識에버서나는 利得을取하는것이 다

◇

그例는 넘어도만타 첫재小作料를올리는것을 爲始하야 地稅를小作人에게 轉嫁식히던가秋期에 納付할地稅를 春期에미리地主自身에게 先納케한다던가 또는 小作料의 一部分(大略年分以上)을 春期에現金으로 先納식힌다던가(이것을所謂 先賭라고한다) 이러한非理의 惡德은 地主된者의大部分이 常習的으로하는 美德이되여잇는것이다 抑鬱한것은小作人들이다 農土를버리고가려해도 갈곳이업는 農民들은不得已 하는수업시 모든身分的下待와 經濟的抑壓을참으면서까지 그不當契約에應하게되다、그나마農土를 一斗落이라도 小作못하면、生活의根據업는者이라고洞里에서도 乞人待接을하고 돌보는이도업게되나 小作地를엇기爲하여서는가는處地에잇는小作人間의 相殘도 不顧하고어떤條件이던지地主의命令대로 안할수업시되는것이다 (繼續)

# 墺國을支配하는 하임벨團의正體
## 團長슈타렘벌은어떤爲人인가
## 今日의實權잡기까지

二十五日의 今番墺國異變은墺國政局面을綺麗히淸掃하야 舞臺面에는 只今까지墺國의守護神가티映寫되든倭少한 돌푸스首相과는判異하게 眉目秀麗한貴公子 슈타렘벌公이나타낫다 昨年부터多事多難한 墺國時局에 돌푸스氏만이 언제든지主役이되고 슈타렘벌公은 언제든지傍役을맛고잇섯다 로봇트로는 偉大한 로봇트임이틀임업스나 슈타렘벌公은 한손에十萬의 하임벨團을 擁護하고 한손에는 돌푸스氏의 政治的手腕을 利用하엿다고한다 그런데 卄五日夜의 事變으로 이偉大한 로봇트는壞滅하고 슈타렘벌公이前面에 나타나게되엿다 이러하야當分間墺國은芳年三十六歲의元氣潑剌한 貴公子에依하야그 運命이支配될터인데 大體슈타렘벌公은如何한人物일까? 그리고그가引率한 私兵인하임벨團이라는것은무엇인가?

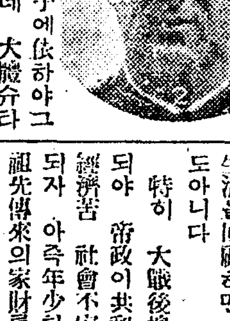

슈타렘벌家는 墺匈帝國時代부터의公爵家로 하임벨團에對하여도 異常시러히神話가튼風說이傳하는데 歐洲中世紀의貴族生活을回顧하면 그리怪常한일도아니다

特히 大戰後墺國領土가分裂되야 帝政이共和制가되고 또經濟苦 社會不安의暴風에掩襲되자 아즉年少한슈타렘벌公은祖先傳來의家財를던저서 數百數千의家臣을集合식혀 十餘의古城에雄據하야 有形無形의新時代의敵을防衛하엿다 이것이하임벨團의始初이다 其後祖國의苦痛이加重됨에따라 地方靑年이全國으로부터 젊은公爵아래에參集하야今日에는其數가五六萬이라고하고或은數十萬이라고도한다 이슈타렘벌公이政治的으로 登場하게되기는 基督敎社會黨首領인 故자이펠師父에게 發見된때부터이다 周知하는바와가티 墺國政界는今春의돌푸스 파이兩氏指導下에國內의左翼分子에徹底的 彈壓을加하야 表面的으로이것을 一掃하기까지에는 他에도 二三의小黨이잇섯지마는 大戰以來 左翼社會民主黨과 右翼의基督敎社會黨의 二大分野에分立하여잇섯다 基督敎社會黨의자이펠氏가 國粹的團體인하임벨團에着眼하야 魅力的이며 元氣潑剌한그首領과 接近하야 그 社會黨의 反對政黨인社會民主黨의 私兵團體인슈츠분트에 當然之對立하게하라고한것은 이리하야 하임벨團은 돌푸스首相이 獨裁政治를決行하기까지에는 이二大政黨及그私兵團體가武裝的對立을 繼續하엿다

## 私兵의活躍

例하면 一九二七年에 社民黨과 슈츠분트의使嗾支持下에 總罷業이 勃發되엿슬때 슈타렘벌公의引率한 하임벨이大大的으로 活動하야이를鎭壓하야 자이펠政府에 貢獻한것等은 하임벨과基督敎社會黨과의關係를 如實히이야기하는바이다 이런關係로 公爵은 一九三〇年基督敎社會黨의 파-고인內閣이成立한때 겨우 三十歲쯤된 年少者로 內相의要職에就任하야 그해行한總選擧에 하이맛트라는政黨을 組織하고 出馬하엿스나 當選者는한사람도업섯다 그때 돌푸스政府가 成立되자 部下의 파이少佐를 副首相으로入閣식히고 其後自己가 副首相이되야 二十五日夜의異變에 이른것인데 墺國에同一한國粹的인 나치스勢力이 擡頭한以來 슈타렘벌公의 이運動에對한眞正한態度와心境에關하여는 世上에種種의 說이傳한즉 詳細치못하다 이를表面에서보면 가잇스면 그를能究하며 其外에部下에서 나치스彈壓을決行하면 全面的支持를하고 그 돌푸스政府가 나치스 를排擊하야 獨逸을除하고 뭇솔리니 首相에게 訪問하야 뭇솔리니 排擊의 必要를 배우는等의 여러點으로보면 나치스와는 一致하지못할것이다 그러나他面으로 모든境遇에 公은 나치스에 秋波를보낼일을 沒却할수는업다

## 意味深長한述懷

언제인가公은「問題는 나치스에도 파시즘에도 社會主義에도 잇지안라 結局은 그人物에잇다」라고述懷한일이잇는데 動搖되는듯이 보이는 히틀러氏에게 加擔치안코 沈厚한뭇솔리니氏에게 接近하는公의心境은 이簡單한말속에 表示된것도갓다 이리하야 이述懷中에얼마쯤 墺國의 將來가暗示되지안하엿슬까? (富田惠(슈타렘벌))

# 墺國暴動責任은 獨逸에全部잇다
## 各國輿論이모다歸一
## 駐墺松永公使가報告

【電通東京電話】墺國나치스의暴動은 슈슈니博士及슈타렘벌公、파이氏의三頭政治에依하야 表面으로는 漸次平靜化하야 一日松永駐墺公使로부터의 報告에依하면 今番의暴動의背後에는獨逸나치스의黑幕이 움지기고또 墺國나치스의巨頭 駐伊大使린테렌氏의策動에基한것이 益益明瞭히되고잇다 各國의輿論은 責任은 全然獨逸에잇다고하야 獨逸에對하야 反感을갓는同時에 墺國의獨立保障을 主唱하고잇다고한다

## 墺國을中心으로 中歐에暗雲澎湃
### 히틀러態度詰難

【電通東京電話】墺國暴動에關한 松永駐墺大使의 報告는 別項과갓거니와 다시同大使의報告에 依하면伊太利는伊墺國境方面에 出兵하야 萬一에備하고 墺獨關係는자못緊張되여잇다고한다 히틀러獨首相은穩和策으로 穩健派의 폰·파펜氏를 墺大使에 任命하려고交涉中인데 各國이모다히틀러首相의責任回避的態度를詰難하고잇고또나치스 部內에도 히틀러首相에對한反對論이 擡頭하고잇다고 이리하야 墺國中心으로하는歐洲의 情勢는再次混亂되지나안하나하야 注目된다

## 歸國한佐藤駐佛大使

【電通東京電話】一日午前橫濱入港의龍田丸으로 二年半만에 歸國한駐佛大使佐藤尙武氏는 午後四時五十分外務省에廣田外相을訪問하고歸國人事를述한後佛蘭西를中心으로하는歐洲最近의情勢에關하야種種報告하엿다

# 中國勞働統計
## 百九萬三千餘名
### 昨年失業者는四十萬

【南京發】實業部調查에 依하면中國全國의 勞働者의統計는大約如左하다

工場勞働者七八六、七一六名 鑛山勞働者二〇〇、七四三 鐵道郵電勞働者一〇七、四八〇 其中工場勞働者는全國二千七百八十七工場(工場은十三種類에區分되여잇다)에從事하고鑛山勞働者는 全國四十五鑛區에從事하는者이다 鐵道郵電關係의 勞働者는安定되여잇스나 工場鑛山의勞働者는昨年度에十四萬四百十八의失業者(工場十二萬人鑛山二萬四百十名)를내고잇다萬若이를昨二十二年度의全國各種失業或은無業者의統計를加하면 約二百四十萬人以上에達할것이다 또朝鮮 歐米、南洋等의 各國에잇는中國人失業勞働者는 三萬二千八百七十二名이다

## 夕刊後의市況 一日

### 各地期米後止

▲釜山止二四、五〇 ▲大邱二四、〇三 ▲群山六節二三、八八 ▲木浦止二三、八九 ▲鎭南浦四節一五四、〇三 ▲新義州止二四、二〇 ▲下關二七、一七 ▲名古屋二六、六五

### 新取短期

[illegible]

### 大阪短期 氣配

[illegible]

橫濱 生糸 後引 [illegible]

# 針線에 點綴된이 血誠!!

## 各處洞會의 發奮

### 笠井町서는 衣類八百件募捐 / 三角町會서는 現金六十二圓 / 雲集되는本社寄托品

팔도형제의 동정은 본사를통하여 삼남수해지의 리재동포에게로 총집중이되엿다

경성시내 각동회(洞會)가 솔선분기하야 의류, 현금, 량식, 의약품등을모아 속속 본사로권달의탁을 하여보내는중 일일에는 립정정(笠井町) 동회로부터 의류 팔백점과 현금삼십오원구십전을 동회구내에서 거터모아본사로보내왓다

방금수재민의 페허에서 도라갈집 입을옷 먹을량식이업서수십만의 동포가 눈물에잠겨잇는이때에 특히금번에 모하온칠백여벌의의복은 대부분이 일동리의가난한 형제들이 한가지두가지식모혼옷으로녀 한집안에서그들에게 동정을 한도아름다운일이어든 하물며 한벌의옷한푼의돈에 낫낫치신고가 맷친가난한동족의 그러한 동정은실로기리 그자최를남길 우리들의미덕이라아니할수업다.

시내삼각정회(三角町會)에서도다른동회에 비하야 못하지안케 돈륙십이원과 의복이십칠점과 북포세필을 본사에가지고와서 수해재민들에게 보내달라고하얏다.

笠井町副總代 鄭喜采氏談

이에대하야 동부총대 정희채 씨는 긔자에게 다음과가티말을 한다

귀사가 그와 가티 리재동포를 위 하야 노력하시는데 우리는 진심으로 감동하엿습니다 그리하야 우리도 안연히 잇슬수업다하여 어제와그적게 이틀동안비를맛고도라다니며약소하나마그것을 거터보앗습니다 일부에서는경성부로 보내자는 의견도잇섯지만 그러나 우리는귀사로보내기로 주장하엿습니다 약소하나마그것이 리재동포의 한때의어려움에나마 보태임이 되면다시업는깁붐이겟습니다

# 九十高齡으로 自手로衣次를裁縫

### 往十里全氏夫人도四十餘件裁捐 / 兩老夫人碎身的美行

홍예한수재로 말미암어 비로소알리여 지는아름다운 미담의꼿이 될기될기피여지는요사이 다시확진깁이 다지나고 바눌귀조차드려다 보지못하는 로인들이끄부러진 허리와찌그러 떠지는눈으로 손소의복을 지여가지고 가여운수재동포에게 권하여달라고본사에 의탁하야 이것을접수하는 사원으로하야금 감격의 더운눈물이 절로나게한가륵한일이 두건이나 잇섯다

일일오후 한시경에 시내서대문정(西大門町)일정목사십번지 김련호(金煉浩)씨는 새로지은광목고의열벌을 본사로 보내며늙으신어머니의 정성 어린것이니 삼남리재동포에게 보내달라하얏는데 다시자세히 알아본결과 김씨의 모당(母堂)은 금년팔십칠세의 고희(古稀)를 넘고도 이십변이나된 구십로인으로 이번수해의 참상을 본보에보도되는데서듯고 구십평생에 이러한참에는 처음이라고하야 녀지못안 용돈에서광목을 끈어다가손소 밥을도와가며 고의를지여서그와가티보낸것이엇다이에 그진상을알는본사에서는고의열이 만타는것보다도 구십로인의 지극한정성이 어리운 이웃인것이다른것위 [illegible]보다도 며 욕귀중하게 생각하야 사원일동이 로부인의정성의 만분지일이라도 갑는뜻으로 권상을축수하얏다

도하왕십리(下往十里)에거주하는 권씨(全氏)부인은 금번륙십세의 역시고령으로 수해의참상을역시본보를 통하야알고 녀지못한 용돈에서 당배갑을설약하야가지고 광목을 끈어다가 마흔두벌의 의복을역시 손소지여가지고 본사로보내엿다

이에본사에서는 이두분 로부인의본뜻을 고대로 한조한시 약비 리재동포에게 권달키위하야 자세히두부인의 이야기를 현지에가잇는 사원에게 통지하야 리재동포에게 일일이빠침없시 권달케하얏다

(사진는권씨부인)

# 紅燈아래핀 人情의꼿!

### 東洋倶樂部女給義擧

시내 락원동(樂園洞)에잇는「카페 ─ 동양구락부」(東洋俱樂部)의녀급륙십삼명은 이번삼남조선수해에 대하야 새상에서는자긔네들 오해하고 허영과경박에들떠운 녀자들이라고하나 실상 홍등(紅燈)의그늘에도 눈물이잇고 록주(綠酒)의 잔잇헤도인정이잇다하야 각각 누구의권고도업시 자발적으로 밤잠못자고 주정바지를하야가면서 푼푼이어터모은 「팁」속에서 최고일원에서부터 최저이십전까지 모아서 도합이십오원사십전을 일일오후네시에 광자(廣子)라는녀급을대표로 본사에보내 리재민에게권달할것을의탁하얏다

(사진은 립정정에서 가져온의복팔백여건)

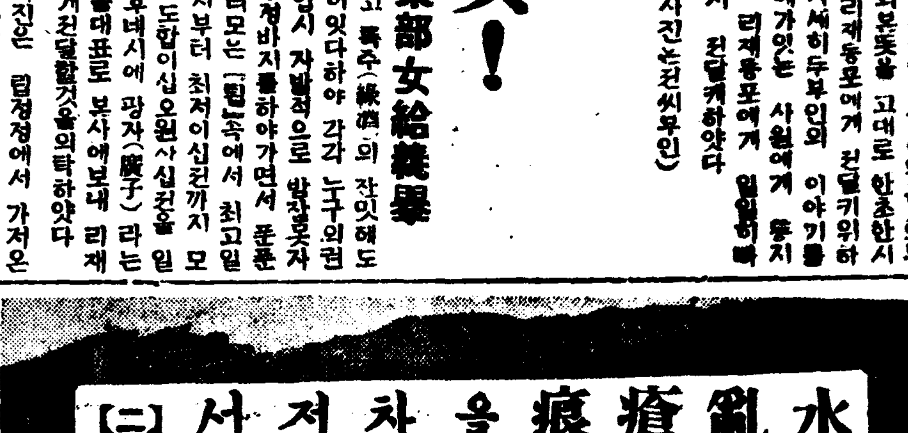


# 渡船이兩次衝突 船中에爆發된喊聲

### 災地의第一印象인車中에呻吟聲 / 車室에瀰滿한沈重한空氣

철로가 물에 잠겨 버려서 삼랑진(三浪津)물금(勿禁)사이도 여러날동안 불통 되엿든것인데 이십칠일오후네시 사십분에 비로소 길이통하게되엿다 긔자는 개통제일번차에 올라탓다 수해상황을 시찰하려와온 정무총감을 귀송하고부산으로 도라가는 관수(關水)경남지사와 경남 찰부장등 도청관리들도 그차에 만히 타고잇섯다 기자는관수지사와 수재에대한간단한 이야기를교환하엿슬뿐으로 장황한 말은 피하엿다 당시에기자의눈에 비최인관수지사의안색을보아서는 이번수재에 그가얼마나만흔 번뇌(煩惱)를 하고잇는가를 넉넉히 집작할수잇섯다 기자가맘에 하는 그의번뇌라는것은 다맛자연적흉수로 말미암아생긴 수재그것보다도 락동강 일천식공사의 결함으로도 말미암아 뜻밧게도너무도 큰수재를당하야 거의권멸의참상을 일운 구포(龜浦)지방 주민의 부르짓는 그원평의소리에 자못머리ㅅ살을 알코잇는듯하엿다

◇

달리는 그차간에서 몹시소리를 질러알고잇는 병자한명이잇섯다 병자는 김해군명호(金海郡鳴湖)사는김병길(金丙吉)의 둘재아들도관(度寬)(一四)이라는 소년으로 그의늙은 아버지와형에게 보호되여 고향으로 도라가는 길이엿다 그들은게장(蟹)을 잡으러 고향을 떠낫다가그만홍수를 맛나 오도가도 못하고 삼랑진에서 피란하고잇다가 하도배가 고파서 물에떠드러온 참외와수박을 건저먹은것이 그만병이되엿다 신열이 사실도로 몹은몰골이갓다 심하게 압흔소리에승객들의 눈은 모다그병자 의좌석으로 쏠리엿다 때는 비상시다모도가 홍수의 재해때문이다그소년의 고통하는 소리는 평상시의 병자의 신음하는소리와는 권연 판판으로ㅅ긴다 컨후좌우로 물천지인이판에 겨우 한줄기의 선로를 터둠어다 병자는 한명의 어린아이에지나지못하나 금번수재에 쓰러진참혹(慘狀)을 가장 인상적(印象的)으로보여주엇다 관수지사는 그병자의 아버지에게 『금일봉』(金一封)을 주어서 병원으로 데리고가서 잘치료를하라하엿다

◇

물금역에 나리기는 하엿스나 아프로 건진할 기자의발은곤처젓다 저거장 마당밧게서 저편산까지 시가는 물가운데 잠겨버렷스니 도도한 이탁류를 무엇으로 건너느냐? 마음은초조하엿나 저편산우에 잇는피란민들차저볼라면 이물을건너가지 안흐면 안된다 목적은다르지마는 이물을건너가야 될사람은이십명에 갓가웟다 마츰풍풍소리를 내면서조고마한 발동선한척이대인다 이배가 우리를건너줄반가운 배이다 서로먼저탈라고 배에드러미는판에 배는한쪽으로 기우러젓다 몰은배시상에기올기울 넘처든다 서루르긴관사(?)는그냥배를떠웟다 배가떠난 이편선두나 배가다일저편선두나 량편이다멀다 배안에서는 사람죽는다! 배뒤집으로안즈라! 움직기지말라! 하는여러가지 비명(悲鳴)이 일어난다그리는동안에 이번에는 도배

◇

이리하야 그만가엽는 죽음을 하고마는가하는 찰나의 공포심이 이러나자 서로를사공의 젓는배는 이번에는 도로가운데루동이만남아잇는포푸라나무에확부되처다 배는또한번 기우러젓다죽는다는 고함소리 사람살리라! 는고함소리는한꺼번에와작일어낫다 기자는 하도답답하야 한손으로는 가슴녹두르고 한손으로는 중요한서류가 드러잇는가방을 붙근쥐고 아모말도하지안코 가만히 안저잇섯다 그러나나의눈은 작구만 어데로구조될길이잇슬가하고 근방을 둘러보게만되엿다 세번네번이나 물에빠저죽을번한 위험한 구뷔를치르고 약이십분만에 근근히그야말로 구사일생으로 배는건너편언덕에 도달하엿다 배에서나리자마자 『이제는 살앗다』하는 고함소리가 이구동성으로 일제히터저낫다

(七月廿七日夕 勿禁山上에서 李鍾模記)

# 産母에게 보내주

### 筏上分娩한産母에게 / 無名婦人과中林洞金氏溫情

삼남수재가 여러가지 심각한비극을 비저낸것은 비일비재어니와그중의한실례로 만삭된 산모가떼목우에서 해산을 하엿다는본보의보도에는 일반 부인네의각별한동정을 끌엇다 일일석양어떠한부인이의복십사점을손수 가지고 본사로 차저와서다음과가티말을하고도라갓다

「변변치못한것을 가저왓는데섯명은말슴해무엇하겟습니까그저관철동(貫鐵洞)사는사람입니다 누가부상하지아니할리야업겟지요만 떼목우에서 애기를낫다는그여인네에게로보내도록해주십시요여자가 애기를 낫키도어려운일인데 그물날리 속에서떼목우에피난해가지고 애기를 낫스니오죽이나 고생을햇겟습니까」

◇

시내중림동(中林洞)사는김동완(金東完)씨는 평소에도 공공사업에 공헌이 만튼중금번에삼남수재가 돌발하자 솔선하야금삼십원을 본사로기탁하고 그중에서십원은권기산모에게특별히송금해달라는 부탁이잇섯다

# 金密輸事件擴大

### 天安方面의金山들과連絡하야 / 十萬圓假量密輸豫想

종로서고등계에서는 긔보와 가치종로일정목 금은지금상 유태호(裕泰號)에 출동하야 문부를 압수하고 주인김종택(金鍾澤)과 그점원두사람을 취조중이라함은긔보한바어니와그서에서는 점원들은곳 돌려보내고 다시화천정(和泉町)칠십삼번지 고병완(高炳琬)을 인치하야 취조하고 엄중취조중 인데 그들 취조 밧는내용은 권과 유태호를 근거로하고 김종택은 지휘자가하되고 고병완외수명은 지방으로 도라다니면서 천안(天安)등 각처금산에서 금괴를 밀매하야서는안동현(安東縣)방면에밀수를 한혐의라고하며 경찰에서는 밀수를한 금괴가 십만원이상에달하리라고 관찰하며 취조에따라 정거는 확근한『뿌로ㅡ카ㅡ』층에터욱확대될모양이라고한다

# 反戰記念嫌疑로 職工十餘名檢擧

### 某料店에密議中의行政學會職工 / 本町署에서嚴重取調

팔월일일 국제반전데이(國際反戰日)를압두고 시내각경찰이삼사일을 권기하야 비상경계한다함은기보한 바어니와 일일오컨열시경시내 본정서 고등계에서는시내 태평통(太平通)모 중국료리집에모종의 밀의를하고잇는 북미창정(北米倉町)조선행정학회 인쇄부(朝鮮行政學會印刷部)직공 원사길(元士吉)정사수(鄭思秀)리긔영(李基永)김덕준(金德俊)외에 십이삼명의청년을 검거하여 본서에 인치하고 엄중한 취조를 하는일방령사대를 각지에 파견하야비상한진장리에활동을게속하고잇다 사건내용은 극비밀리에 붓치나 탐문한바에 의하면권고직공들은 국제반전데ㅡ를 긔렴하기위하야 임금인상을 구실로동맹파업을할게획을획책하고잇섯든것이라하며그배후에는모방면으로부터의 선동의 손이빼치어잇는 듯하여동서에서는 증근(曾根)고등계주임의직접지휘로 지금활동중이다

# 三南水害救濟誠金

### 現金累計 六千四百二圓四十二錢 / 物品累計 一萬九千五百九十六點

一金十五圓 岡崎町四二 義信稧一同
一金十圓 水標町一의五 李淳定女史
一金十圓 中林洞二四〇 金錫奎
一金九圓 壽雲洞 講武舘舘員一同
一金五圓 中和郡天谷面 金春野
一金五圓五十錢 本町二 平戶店員一同
一金四圓七十錢 奉天夏期兒童聖經學校生一同
一金三圓 樂園洞又新醫院 金水長
一金三圓 瑞雲洞 김종두
一金三圓 竹添町 泉商會
一金三圓 全北沃溝郡澮縣面 細洞農民一同
一金二圓 下往十里四四五 金華敬
一金一圓五十錢 京城高等工業學校 韓辰範
一金一圓 鐘路趙孝淳商店 趙俐桓
一金一圓 鐘路趙孝淳商店 柳寅淳
一金五十錢 新堂里 張基俊
一金四十錢 下往十里 池在信
一金十五錢 梅洞公普六年生 李鳳蕃
一金十五錢 清雲洞公普三年生 李南蕃
一金三圓 本町五丁目 ピジョン食堂調理部一同
內譯 一圓 李今龍 六十錢 [illegible] 十錢 金零植 三十錢 [illegible]

一金二十八圓五十錢 衣類五百十一點 勸農洞洞會
內譯 金昌信 三十錢 徐基龍 三十錢 五圓李槇圭 二圓金致南 二圓李秉承 一圓韓順龍 一圓文興石 二圓金禮煥 一圓蔡奎世 五十錢李萬升 五十錢南宮淑 五十錢沈東明 五十錢朴炳一 五十錢趙熙正 五十錢金允集 五十錢曺在浩 五十錢鄭天謨 五十錢金元繼 五十錢高橋兵太郞 五十錢小笠原多吉 五十錢藤江誠一郞 四十錢李尙云 四十錢沈宜鮮 四十錢鄭觀夏 三十錢孟大燮 三十錢金鳳伊 三十錢李宜景 三十錢徐定熙 三十錢李魯喜 三十錢梁德成 三十錢趙平範 三十錢吳炳燮 三十錢洪官徵 三十錢閔準基 三十錢金元奉 三十錢魯玉仁 三十錢倉田美代治 二十錢美信學 二十錢金瑢鉉 二十錢李根植 二十錢辛錫泰 二十錢李聖榮 二十錢徐武錫 二十錢鄭爽朝夫人 二十錢朴鍾圭 二十錢劉吉柑 二十錢李俊孤 二十錢朴在喆 二十錢高敬善 二十錢鄭鳳在 二十錢徐萬運 二十錢朴正熙 十錢吳順景 十錢金承鉉 十錢崔虎龍 十錢金章熙 十錢李東純 十錢權五澤 十錢任大淳 十錢朴承俊 十錢朴召史 二十點高昌漢 五點崔錫麟 二點金化春 一點丁珠卿 二點李明淑 一點金振藤 一點李秉宰 二點車晟南 四點朴世勳 三點李萬潤 一點李東祖 一點金教衍 一點金氏 一點金泰煥 二點李仁煥 一點姜昌熙 三點申鉉晟 三點朴連子 二點李鎭夏 六點李舜大 四點金潤泰 二點宋鍾世 五點高熙雲 五點李鐵同 一點沈起燮 二點吳實姬 三點朴恒圭 六點許淑 十三點金完集 一點李道春 一點崔彬憲 八點趙應錫 十四點全明九 五點姜元啓 一點孔聖遠 二點金明萬 二點李健 二點洪鍋植 一點崔名氏 五點金貞範 九點李熙燦 一點南愛祚 六點李箕永 六點全大現 一點李達榮 一點金仁洙 一點蘇貞仲 一點金泰植 一點金潤根 二點金貞淑 四點朴海遠 一點金癸萬 二點李侯達 六點李忠信 一點徐相鎬 四點沈東明 三點金鍾洙 三點高喜 三點成斗慶 三點李浩成 二點郭周燮 一點卞氏 二點李鍾萬 六點金秤泳 十點嚴仁燮 二點安鍾洙 二點李鍋植 十九點李在郁 二點朴順伊 二點李源瑛 二點洪錫禹 三點金寅基 三點趙建植 七點金順福 七點尹浣善 一點安龍順 七點尹寗求 一點吳順景 二點元東云 二點韓林祖 六點李根永 三點金昌銷 一點孫俊圭 二十八點金東勳 十一點金熙元 七點李齊卿 七點文侑鉉 五點金最熙 十點李根伯 二點金元濟 十三點兪成吾 二點權五澤 一點鄭殷龍 十三點具聖奎 四點金消賢 二點徐起淳 二點任氏 六點柳遠亨 一點柳根用 六點金斗錫 二點徐起淳 一點鄭相萬 五點閔準基 二點金泰永 二點南澤瑞 六點朴眞淑 二點蘇天謨 二點安守東 四點趙慶運 五點徐炳商 一點沈暁錫 四點李載昇 三點朴二禮 二點李誠斗 二點李聖俊 五點卿根榮 十一點尹章燮 二點趙德老 九點具然昊 二點蔡奎世 四點梁德成 二點曺在浩 三點李俊孤 二點李大容 二點李貞勳 六點韓德錫

本社井邑支局經由分
一金十二圓
內譯 五圓井邑一山印刷所主宋洙烈 一圓井邑シンガ裁縫會社分店主任朴在徂 一圓井邑任恒宰 一圓井邑公普車光秀 一圓井邑公普車光南 一圓井邑無名氏 一圓井邑吳成根 五十錢井邑金兌根 五十錢井邑郭吉俊

本社洪城支局經由分
一金二十四圓八十錢
內譯 一圓黃鳳性 五十錢金昌熙 十錢李圭喆 一圓郭武鎬 二圓洪城麴子組合 五十錢金元圭 一圓赤玉升一 五十錢金三順 五十錢金金子 三十錢殺齊 五十錢韓元東 一圓廉滋東 五十錢朴漢稷 五十錢李頂錫 五十錢白良鳳 一圓李鍾奎 一圓朴仙月 一圓李淳香 四圓洪城朝鮮監理教洪城教會一同 三十錢永和利 三十錢閔泳爽 五十錢李憲榮 五十錢俞煥星 五十錢崔翰瑞洙 五十錢金錦烈 五十錢朴昌國 五十錢牟明基 三十錢李興善 一圓崔德吉 一圓李錫範 五十錢金明淑 一圓崔泰錫 五十錢

本町龜屋店員一同
一金五圓三十錢
內譯 五十錢李起成 五十錢侯鳳山 五十錢高光顯 五十錢金貞淑 五十錢朴仁順 五十錢申鎬昌 五十錢朴相夏 五十錢安一成 五十錢李鉉大 三十錢全浩武 五十錢全完用

本社一山支局經由分
一金十六圓三十錢也
內譯 五圓李世基 二圓高光般 五十錢李鳳成 五十錢李大峯 三十錢白俊基 三十錢吳煥錫 二十錢李在善 三十錢洪潤求 三十錢韓昌奭 三十錢柳始永 三十錢金致瑞 二十錢李昇一 三十錢黃箕燮 三十錢張基洛 一圓兪熙澈 四十錢金玟漢 三十錢李聖儀 一圓李起亨 三十錢申善用 二十錢金顯弼 一圓崔永煥 三十錢方谷煥 一圓金東益

平北龍川郡成滄里 有志一同
一金十一圓六十五錢
一圓五十錢成川溫泉(請負業者一同) 五十錢尹鎭滄 三十錢金三釆女史 三十錢車相晩 三十錢李寅禎 三十錢李元範 二十錢李成國 一圓黃金旅舘 十錢邊元淳 十錢池得鉉 二十錢李正燁 二十錢金斗睦 二十錢韓金俊 十錢車相別 十錢金善柱 二十錢金熙泰 二十錢尹一根 五十錢吳仁奎 五十錢李鶴俊女史 三十錢黃泰燮 二十錢黃龍起 三十錢車錫恒 二十錢車相奎 三十錢金東玉 二十錢金七星 三十錢金敬錫 二十錢李鶴斗女史 三十錢金洛文 二十錢金仙玉 十錢趙泰善 十錢趙昌獻 五十錢朴仁榮 十錢李永祿 三十錢崔炳禮 二十錢崔奎燦 二十錢朴麟廷 二十錢朴日燁 二十錢金爾衣 二十錢朴允廷 十五錢金麟洙

本社仁川支局經由分
一金八圓 衣類三十三點
內譯 五圓在仁川江華同志會 一圓內里朴昌遠 五十錢金谷里宣鎬準 五十錢花平里丁斗謨 內里迎春閣造酒 二十錢金章燮 二十錢金炳稷 二十錢李容南 二十錢林建彬 二十錢高泰龍

本社西部支局經由分
一金十一圓
內譯 五圓京一精米所 一圓金基榮 一圓梁祥錫 一圓鄭喜先 一圓李奎炳 一圓韓鳳烈 一圓李俊弘

本社並川分局經由分
一金十三圓七錢 (送料二十三錢除) 
內譯 一圓金利浩 一圓崔秉元 一圓宋麟燮 五十錢朴東植 五十錢李明國 五十錢山本コイワ 五十錢李友榮 五十錢李達聖 五十錢韓相澈 五十錢宋基英 五十錢尹炳夏 五十錢洪元基 五十錢柳濟亮 五十錢梁奎相 五十錢姜俊熙 五十錢申祥雨 三十錢閔哲鎬 三十錢鄭丁和 三十錢安奎泰 三十錢宋觀燮 三十錢長屋テツ 二十錢申璧永 二十錢崔順泰 二十錢林明奎 十五錢李商雨 十錢兪致英 十錢金永煥 十錢宋健壽 十錢黃相七 十錢姜奎學 十錢郭潤秀 五錢李鍾德 一圓洪術裕

八判洞會洞民一同
一金十五圓八十五錢 衣類五百二十一點 白米二叺
米穀部 崔興錫 姜鳩錫 元光晋 孟鏞迹 金九鉉 權鳳柱 白樂寶 李建雨 南廷麟 秋永祺 中樂均 任興俊 安禹錫 李厦鏞 愼宗三 申東勳 曺仁相 李彰洙 金泳信 李源穆 韓公錫 趙俗熙 鄭振秀 洪憲杓 尹東植 曺秉龜 崔錫範 張順煥 李鍾台 閔廷植 李源華 徐丙昇 安瀚植 朴召史 姜聖云 李明善 崔浩哲 加藤正雄 崔浩天 陳鍾學 金容達 金永杓 方順福 趙鍾悟 李日周 閔丙昭 宋元福 尹希馨 李明煥 李昌云 吳日順 李丙歟 元憲常 吳中獸 以上七合 白米二叺 大麥一斗
衣類部 六點秋永祺 四點李允熙 四點崔箕淵 五點鄭時澤 一點邊晋孝 六點金甫培 五點趙永善 三點趙賢植 二點張東山 六點徐丙昇 六點金玉斌 五點姜鳳錫 四點尹正熙 三○點元光晋 四點許淑 二點李善喜 四點金致寶 十三點許柱 三點李在學 二點李吉宰 三點安泰承 十一點朴勝圭 一點盧星慶 十二點李秉奎 五點朴喜純 十六點李永喆 十三點朴俊夏 六點安爽奎 四點申命根 四點金成福 二點朴俊夏 三點無名氏 七點金恒衣 一點金聖睦 十七點尹東植 二點成百孝 六點吳星煥 六點朴仁壽 五點鄭光植 一點鄭仁好 四點崔田己 一點朴陽默 七點鄭濟善 四點李阿只 一點李德基 三點金龍相 一點文昌奎 五點潘氏 六點白樂寶 十點申在鎬 二十點李源華 一點無名氏 三點金東暉 二點趙德藏 二點崔俊模 二點金補淳 二點沈今石 二點金錫九 九點金昌培 十八點趙長泰 二十點朴榮漢 二點李明善 十一點李升遠 五點金光植 八點金東瓚 二點金奉文 三點崔浩天 十四點金東漢 一點尹璿 十點趙炳仁 五點黃義致 五點權寧俊 二點吳壽泳 二點金基睦 二點金顯泰 二點鄭昌模 十點尹炳德 五點金元植 九點李永祚 四點朴命順 七點元憲常 十六點沈宜鶴 十六點吳世榮
金額部 愼宗三 美鳳錫 安豊春 李奉九 趙元熙 朴命緖 劉奉吉 崔永錫 金容達 李邦寧 尹希馨 沈今石 計道智 李孝晋 金晶培 崔錫範 李永祥 李昌九 朴陽默 李侯泰 曹君平 金氏 洪性在 鄭敬淳 李在魯 申在鎬 沈鍾高 金錫九 金秉勳 朴俊根 李明煥 許淑 韓聖烈 權五範 金永杓 千花仙 金東瓚 郭行瑞 朴喜純 金鍾鉉 李喜熙 南來熙 權純九 白瑢洙 永富正治 金宇植 李貞玉 閔再錫 廣瀨四郎 李泳夏 羅龍煥 南宮植 廉錫東 李昌盧 趙大善 李鍾基 文鍾泰 安吉應 文永培 八判洞官舍 李昌植 盧星慶 金永培 無名氏 李再興 金麒濟 申雨雲 鄭文憲

東洋倶樂部從業員一同
一金二十五圓四十錢
內譯 一圓時雨 二十錢利羅 二十錢加奈利亞 二十錢君代 二十錢椿 二十錢松子 二十錢松葉 二十錢增美 二十錢明子 一圓多利亞 二十錢貞子 二十錢柳 二十錢明美 五十錢愛子 二十錢英子 二十錢清子 五十錢淑子 十錢靜江 二十錢金子 二十錢信子 二十錢黑利亞 二十錢梅子 二十錢節子 二十錢廣子 五十錢順子 二十錢八重子 二十錢初江 一圓綠 二十錢玉子 五十錢江禮奈 二十錢良子 二十錢安奈 二十錢鈴蘭 一圓春子 二十錢初美 二十錢百合子 一圓ヘレン 五十錢目利 五十錢市丸 二十錢千鳥 二十錢雪子 二十錢久子 二十錢絹代 二十錢千代子 二十錢銀子 十錢孝子 二十錢花子 三十錢春美 五十錢彌生 二十錢敬子 二十錢永順 三十錢供枝 二十錢小波 五十錢蘭子 二十錢春代 二十錢君子 二十錢英蛇 一圓眞弓 五十錢光子 二十錢龍子 二十錢成子 二十錢須由 三十錢八見

廣東布三十疋 南大門通一丁目一〇 廣昌商會
衣類四十五點 光化門通一三三 安國洞禮拜堂
衣類二十四點 邊相昊
靴、十一足 金棟浩
衣類十點 西大門町一ノ四〇 지마쓰신百包 사로메찔百包 東京 田邊元三郎商店

物品小計 一千三百八十七點
金錢小計 二百五十二圓七十七錢

### 訂正

昨日本報中 金東元商店內 金在煥은 金在煥、成奎鉉은 成奎鉉、李炳昭는 李炳昶、朴福俊은 朴福泳、金鎔相은 金在基는 李在基의 誤植이기로訂正함

# 運動競技

## 中等陸上 第一日經過

朝鮮學生陸上競技聯盟主催 第一回全朝鮮中等學校陸上競技對抗選手權大會 第一日은昨八月一日午後一時부터 京城運動場에서 擧行한바, 當日의競技經過는다음과갓다

【百米決勝】 1 李乙煥(養正)十一秒四 2 大門(京師) 3 岩原(仁商) 4 秋田(光州中) 5 永瀨(京師) 6 上田(群中)

【千五百米決勝】 1 孫基禎(養正)四分二十秒 2 崔俊根(養正) 3 李惠永(徽文) 4 三好(龍中) 5 韓相浩(大田中) 6 安世煥(光州中)

【低허들決勝】 1 永濱(京師)廿八秒三 2 本鄕(京師) 3 滿田(龍中) 4 中原(龍中) 5 安達(龍中) 5 毛利(仁商)

【投砲丸決勝】 1 白玩燁(義州農業)十二米五六 2 崔四鎬(春川農業)(以上新記錄) 3 馬澤升(鏡城高普) 4 大門(京師) 5 本鄕(京師) 6 宮脇(光中)

【投圓盤決勝】 1 洪永善(徽文)三十二米四五(新記錄) 2 白玩燁(義州農) 3 高在源(大田中) 4 本鄕(京師) 5 滿田(龍中) 6 崔四鎬(春川農)

【四百米리레─豫選】 ▲A組 1 龍中팀 四七秒三 2 群山中學팀 ▲B組 1 京師팀 四七秒五 2 釜山中學팀 ▲C組 1 養正팀 四六秒二 2 釜山二商팀

【棒高跳決勝】 1 本鄕(京師)三米卅五(新記錄) 2 岩原(仁商) 安保(京師)三米卅 3 李乙煥(養正) 4 大門(京師) 5 朴商鎭(養正) 6 馬鎭國(養正)

【走幅跳決勝】 1 本鄕(京師)六米六六 2 沖元(仁商) 3 李乙煥(養正) 4 大門(京師) 4 沖元(仁商) 5 古屋(釜中) 6 山下(大田中)板谷(光州中)

## 對京中決勝 京商優勝 6A…4

大朝主催中等野球朝鮮代表選手決勝戰은 昨一日午後四時부터 京城球場에서 京中先攻으로開始한바 結局六A對四로 京城商業이優勝하엿다

| | | | | | | | | | | |
|---|---|---|---|---|---|---|---|---|---|---|
| 京中 | 0 | 0 | 0 | 0 | 0 | 0 | 0 | 0 | 4 | 4 |
| 京商 | 0 | 0 | 2 | 0 | 2 | 0 | 1 | 1 | A | 6A |

## 今日의運動

▲大朝中等野球 朝鮮豫選第一日=京城商業對釜山二商(午後一時)、木浦商業對新義州商業(午後四時)、京城運動場에서 ▲朝鮮陸上對抗大會 第二日은 午後一時부터 京城運動場에서

# 慶南水災被害 應急對策決定

## 救濟調査班을急派

【釜山】 금번의 대홍수 참해에대하야 경상남도당국에서는 긴급간부회를 개최하고 응급으로도 복구대책을 강구한바 이엇는데 과보현재의가려 리재민중 사상자(死傷者)에게는 조위금과 위문금을 지급할것이며 가옥피해를당한사람에게는 집만을 재목배입, 량식이업는사람에게는 식량금여를할것이며 빈곤한사람에게는 살어나갈도리를세워주기로한바 위선 그피해정도를 실지조사하기위하야 상실일부터 이실륙명의 재해지실지 조사원을임명하야 김해군(金海郡)에 륙반십이명 밀양군(密陽郡)에 이반사명 량산군(梁山郡)에 일반이명 창원군(昌原郡)에 일반이명 창녕군(昌寧郡)에 일반이명 함안군(咸安郡)에 일반이명 협천군(陜川郡)에 일반이명을 급파하얏스며 경남도내의농작물피해총액이 일천만원이상에달할것을예상하고 피해실지조사를 하고저 상십일일조사원삼십이명을파견하야 김해 창원 밀양 창녕 동래 량산 이녕 함안 협천등지로구개군사십팔면에 출장케하야 조사를행한후 그결과에의하야 응급대책을 결정하리라고한다

# 民間側에서躍起 水害主因調査

【釜山】 귀포(龜浦)일대를중심으로 대저(大渚)명지(鳴旨)와 외상십여면의 농작물 목만여정보의 침수는 겨우요사이물이빠저는밧이 들어나게되엿스나 원래 넘어도겁해 침수되엿일천식공사현안일대는 아직도 배를저어단니며 오륙일후라야 평토로도도타가라라는데 이미몰려온 홍수는당하엿거니와 압호로그피해를 어떠케면하며 회복할도리가막연하야 아주경남도당국의보호를밧고잇는중이나 그수가오만륙천명에달하야 당국자의 손부족으로 원만한 보호를 할수업서서 질병이류행하고 의료긔관의 불비로 치료의손이미처 돌지못하야 병마는 날로침범하야오며 홍수의다음에 차저오는 질병을각오하고 그방역에 활동하고잇다한다 이번수해는 그원인이 어대잇는가를차자 피해의관부를 작정으로 귀포방면에서 가장피해를마이바든 곡상(穀商)들과 김해군(金海郡)내의 주민이 약과하야 조사를하여 오는일방 피해액의 확실한수자를 모르는중이라한다

# 災後江景의 復興工作

## 奔忙히進行中

【江景】 이십오일 부터 감수되는물은 이십팔일까지에 평일의 수위를가지게되여 이천일백호의 침수가옥은 겨우들어나게되여 갱생하는 강경의 복흥 공작은권시를 틀어서 초스피드로 시작하야 시가지에는 세간집물의정돈으로 행인의발옮길수업스며 침수된곡물이며 해산물들은 썩은터마다건조하느라고 혼잡한중이요 토목재료의부족으로 군산과신의주로지급주문, 목공토역의이원이모자라서 각지로조회를하는중이며 이재민들은 로역에종사하야 … 하는사람은 자못비장한광경을이루고잇다한다

# 仁川孤兒五名 平壤孤兒院에 委任敎育하고자

【仁川】 인천계림자선회(鷄林慈善會)에서는 그간수만흔고아를 양육하는일방으로 동회간부일동은 동회재단법인을 설립하고자 백방으로활동하는 일반이 상송하는바와 갓거니와 과반평양고아원으로부터 고아중 유년을 선택교육코자한다는 공청을 밧고 지난삼십일오후칠시차로 팔세로부터 십이세까지의고아 오명을 동회에서려비를 부담하야 평양으로보내엿다한다

# 金姓女死因은 解剖해도不明

## 永遠의수수꺽기

【新上】 귀보며사일까? 그러치안호면 구타치사일까? 그사인(死因)은 의운에 싸여 일반의화제에 오르나리든 학남신상리 박종현(朴宗鉉)의 처 김숙현(金淑賢)(二四)의 시체는 해부한 결과도 도그사인이 불명하야 영원한수수꺽기를 세상에 남겨노흔채 매장되엿다 지난십사일 김숙현이가 죽재 남편과싸운끄테 죽엇다는등 소문이돌아서 경찰은 그사인에의심을품고 그남편을 인치취조하는일방 김명학(金明學)박사의 집도로 시체는 해부에붓처든것이다 그러나 해부결과도 사인은역서 뭄녀이라하야 사망진단에 써워잇든 복막염은틀림이업고 오른패가 줄녓엇스나 이도죽을정도의것이안이엿고 다소의 타박상이잇섯스나 이또한 마미하야 죽을정도의것이 안이엿다는것이다 해부의결과 그남편에게대한 의혹은 일소되엿스나 그시체는 이세상에 영원히풀지못할 수수꺽기를 남겻다고한다

# 學生模擬裁判

## 觀衆千餘의大盛況

【平壤】 중앙대학평남학우회주최와 본사평양지국 후원으로 어시팔일 오후팔시 삼십분부터 백선행기념관에서 개최되엿든 학생대모의재판은 관중 천여명이 쇄도한가운데에서 장래조선의일군들인 중대학생들이 법복(法服)을입고 위의당당하게 재판장, 배석판사, 검사, 혹은 변호사로 화신해가지고 청두칠미진장한가운데에서 공판을 진행하여 만장의갈채를바덧다 이리하여 재판장의 심리가끗나고 검사의구형이잇고 변호사의열렬한 변론이잇슨후 합의실에드러가 합의를 마치여가지고 재판장은 명판결을 나린것이다

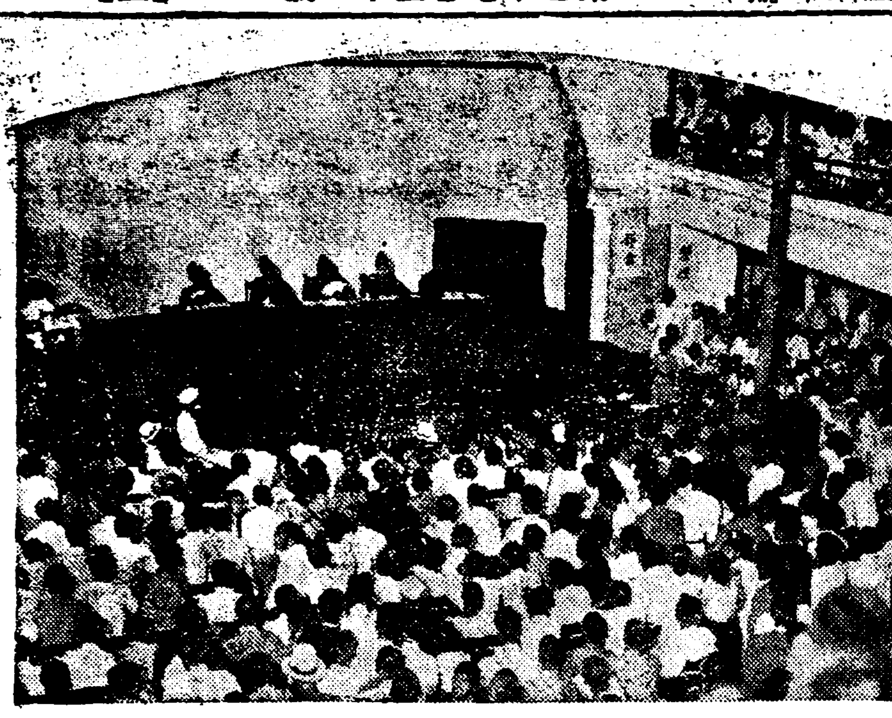

◇寫眞……模擬裁判開廷光景

## 地方人事

▲森山淸吾氏(水原郡內務主任) 新任人事次本報水原支局來訪

▲黃相熙氏(安邊郡屬員) 去卄九日午後六時永春里自宅에서遭外艱

▲金昌鎬氏(安邊水利組合評議員) 去卄七日午前一時安邊郡比山里自宅에서遭內艱

▲神田民治氏(沃川驛助役, 光州驛榮轉) 人事次七月二十九日本報沃川支局來訪

▲黑木芳則氏(鳥致院警察署小井里駐在所主任) 新任人事次本月三十日本報鳥致院分局來訪

## 社告

今般本社에서左記와如히支局을設置하엿사오니照亮하시압

朝鮮日報社 白

淳昌支局　位置 淳昌郡邑內　支局長 李泰煥

漣川支局　位置 京元線漣川驛前　支局長 閔泳鈺

寧遠支局　位置 寧遠郡邑內　支局長 蔡昌錫

上海支局　位置 上海法界蒲石路七○號　支局長 郭哲鎬

今般本社에서左記와如히支局을設置하엿사오니照亮하시압　朝鮮日報社 白

忠州支局　位置 忠州郡邑內　右任支局長　支局長 鄭山鶴　右解任함　池福文

唐津支局　位置 唐津郡邑內　右任支局長　支局長 金鉉泰　右解任함　申泰哲

新浦支局　位置 咸南新浦港　右任支局長　支局長 朱興祖　右依願解任　禹淸洛

## 謹告

今般本社에서左記와如히分局을設置하엿사오니照亮하시압　朝鮮日報社 白

退潮分局　位置 咸鏡線退潮驛前　右任分局長　分局長 韓秉八　右依願解任　金河銀

三防支局　寫眞班記者 [illegible]　右新任함

元山支局　文川分局長 [illegible]　同 記者 [illegible]　右解任함　文川分局長 朴[illegible]　同 記者 [illegible]　右新任함

姬路販賣所　[illegible]　右新任함

間島支局　頭道溝分局長 [illegible]　同 記者 徐重田　右新任함　頭道溝分局長 朴[illegible]哲　右解任함

新泰仁支局　泰仁駐在記者 [illegible]　右解任함

扶安支局　記者 金[illegible]　寫眞班記者 金[illegible]　右新任함

外金剛分局　電話二一番

華川支局　[illegible]分局長 尹[illegible]　右新任함

水原支局　記者 金[illegible]　寫眞班記者 金仁[illegible]　右新任함

安岳支局　安岳[illegible]駐在記者 [illegible]　大遠面駐在記者 金[illegible]中　右新任함　右解任함

淸津支局　記者 朴[illegible]　右解任함　[illegible] 方洛先　[illegible] 黃[illegible]　右新任함

## 豢二浦 西朝鮮籠球大會

△時日 八月九日午前九時(但雨天順延)
△場所 豢二浦公普校運動場
◇主催 豢二浦留學生學友會
◇後援 東亞、朝鮮兩豢二浦支局

## 淸亭 西朝鮮個人庭球大會

△時日 八月五日午前十時(雨天順延)
△場所 納淸亭萬夫垌新코-트
◇主催 納淸亭體育協會
◇後援 東亞、朝鮮兩淸亭分局

## 海州 第一回黃海籠球大會

▲時日 八月五日午後一時부터
▲場所 海州會館코-트
◇主催 海州學友會
◇後援 朝鮮、東亞、每申三支局

## 黃州 [illegible]朝鮮庭球大會

△時日 八月十九日午前九時
△場所 黃州郡體育會코-트
◇主催 黃州留學生學友會
◇後援 東亞、朝鮮中央、朝鮮三支局

## 嶺美 關西個人庭球大會

▲時日 八月[illegible]日(雨天順延)
▲場所 嶺美靑年會코-트
◇主催 嶺美靑年會
◇後援 東亞、朝鮮中央、朝鮮日報三支局

## 鎭川 南朝鮮個人庭球戰

◇時日 八月十二日午前九時(雨天順延)
◇場所 鎭川公普코-트
◇主催 鎭川靑年會
◇後援 朝鮮、東亞、中央三支局

## 全義 城南個人庭球大會

▲時日 八月十二日(雨天順延)
▲場所 全義公普校코-트
◇主催 [illegible]
◇後援 朝鮮、東亞兩全義支局

## 公州 水害救濟音樂會

▲時日 八月四日午後八時半
▲場所 公州公立普通學校大講堂
◇主催 朝鮮日報社公州支局
◇後援 公州敎會、[illegible]

## 天安 南道水害義捐演藝

▲時日 八月五日부터三日間
▲場所 天安劇場
△主催 天安邑內各新聞社支局
△出演 天安邑內各料理店藝妓

## 海州 三南水害救濟音樂

▲時日 八月十日午後八時半
▲場所 海州第一普校講堂
◇主催 海州學友會
◇後援 朝鮮、東亞、每申三支局

# 林巨正傳 (520)

洪碧初 作　安碩柱 畵

결의 (三의十九)

둘러서이가 꺽정이의 말을듯고 막봉이여페 와서

『자네 엇더케할텐가 빠질텐가 자네가 빠지면 재미업네 교군이라두 타구가세』

하고 말한즉 막봉이는 닐어안지라고 몸을 옹의이엇다 둘러서이가 막봉이를 거들어서 닐으켜안치는데 달은두령들은 막봉이가 닐어안는것을 보고 꼿 갈의향이잇는줄 짐작하얏스나 서림이만은 막봉이에게 말해둔간이 잇서서 닐어안저서 가기싫타고 말하려니 생각하얏다 막봉이가 두팔을 뒤로집고 비스듬히 안지며 무거운 입을열어서

『내가 이번에 여러형님들덕에 살어나와가지구 여러형님들 결의형제하는데 빠질수잇소 칠장사가 여긔서 멧십리나 되는지 몰으지만 가다가 다리두 결어갈수가 업스면 무릅으루 긔어서라두 갈테요』

말하고 여러두령들의 얼골을 죽 돌라보앗다 서림이하나만 시득하고 그외에는 다들 조하하는빗이잇는데 그중에 돌석이와 오주는 싱글벙글 웃기까지하며 조하하얏다

여러두령들이 막봉이를 태워가지고가라고 공론하고 능통이를 시켜서 교군꾼을 어더오는동안에 유복이가 서림이를 보고

『사두 가치갑시다』

하고 이끄니 서림이는 고개를 가로흔들며

『나야가서 무어하우』

하고 말하면서도 가치가자는말이 나오기를 바라는눈치로 꺽정이의얼굴을 바라보앗다

『우리하구 가치가서 결의하는 절차나 좀 남님주구려』

하고 말하니 서림이는 대번에

『결의하는 절차는 나두 몰으는걸 엇더케 넘겨드리겟소』

하고 대답하얏다 꺽정이가

『몰으는데두 넘러주어두 좃소』

하고 서림이게 말하는태막봉이가 꺽정이를 보고

『서장사는 결의가 재미업다구 빠지기루했다지요 결의에 빠질바엔 가치가잘것업지안소』

하고 말하야 서림이는 갑작이 압니마에 손얹다이며

『나는 머리두 아푸구 입직어니 자겟스니 속히들 갓다오시우』

말하고 두령들틈에서 뒤로 물러안젓다

여러두령이 막봉이를 교군태워가지고 칠장사로 오는데 수곽을 지나고 초당마을을 지나서 북권고개를 올라올때쯤은 밤빗이 지리서서 눈아페 길이 잘보이지아니하얏다 압채메인 교군꾼이 어둔데 실족하고 밋그러저서 주저안는 바람에 교군안의 막봉이가 아이 조차와 붓들어서 막봉이는 별로다치지안헛스나 압채교군꾼이 밋그러질때 발목을 삐여서 꼼짝못하겟다고 엄살하얏다 돌석이가 오주더러

『교군을 다 고만두구 나하구 자네하구 메구가세』

말하고 둘이교군줄들을 메고나서는데 막봉이는 걸어간다고 교군을 타지아니하얏다 꺽정이는 이것을 보고

『여긔서 절이 얼마안되니 내가 업구갈세』

말하고 막봉이가 조타실타 말할사이도업시 두리처업엇다 꺽정이가 여러두령들의 압플서서 고개우로 올라오는데 뒤에 부러오던 봉학이가

『절안이 조용한가 누구하나 먼저보내봅시다』

하고 말하야 꺽정이는 련왕동이를 먼저보내고 고개우에서 잠간동안을 안저쉬엇다 교군꾼들은 고개우에서 기다리라고 말을넘으니 교군꾼들은 어둔데잇다가 무섯다고 가치가기를 원하얏다 련왕동이가 와서 절안이 조용하더라고 말을한뒤에 꺽정이는 다시 막봉이를 업고 달은두령들과 교군꾼들을 압뒤에 세우고 칠장사로 나려왓다


# 仁丹齒磨 値段改正謹告

謹啓 仁丹齒磨의定價는이에改定하야、左記와如히實行하게되엿사오니아모조록倍前愛護하야주심을바라나이다

| 品種別 | | 改正小賣値段 |
| --- | --- | --- |
| 仁丹の粉齒磨 | 德用大袋 | 金十錢 |
| 仁丹の煉齒磨 | 大形 | 金二十五錢 |
| 同 | 別大 | 金三十五錢 |
| 同 | 家族用 | 金五十五錢 |

◎下記는從來의定價입니다

| 品種別 | | 小賣値段 |
| --- | --- | --- |
| 半煉の仁丹齒磨 | 罐入 | 金二十錢 |
| 仁丹の粉齒磨 | 中袋 | 金五錢 |
| 仁丹の粉齒磨 | 家族用 | 金十五錢 |
| 仁丹齒ブラシ | 一號 | 金三十錢 |
| 同 | 二號 | 金二十五錢 |
| 同 | 三號 | 金二十錢 |

本舖 森下博營業所
販賣元 仁丹ハミカキ販賣株式會社 大阪市東區玉造町

登錄商標　登錄商標
고무靴界元祖
大陸고무
京城中林洞一五五 大陸고무工業株式會社 專務取締役 李圭元 電話本局三三八番 振替口座京城一二二八番
總販賣部 京城鐘路(裁判所前) 電話光化門長七六五番 振替口座京城七二三三番
總販賣部支店 京城南大門通四丁目(南大門市場越便) 電話本局七五四番 振替口座京城三七七五番

年賦定期貸付
普通銀行業務
株式會社 朝鮮殖産銀行
京城府南大門通二丁目百四十番地
頭取 有賀光豊
資本金參千萬圓
日本銀行代理店 日本勸業銀行代理店 朝鮮貯蓄銀行代理店
全鮮各地에支店派出所六十個所及內地大阪에支店이有함

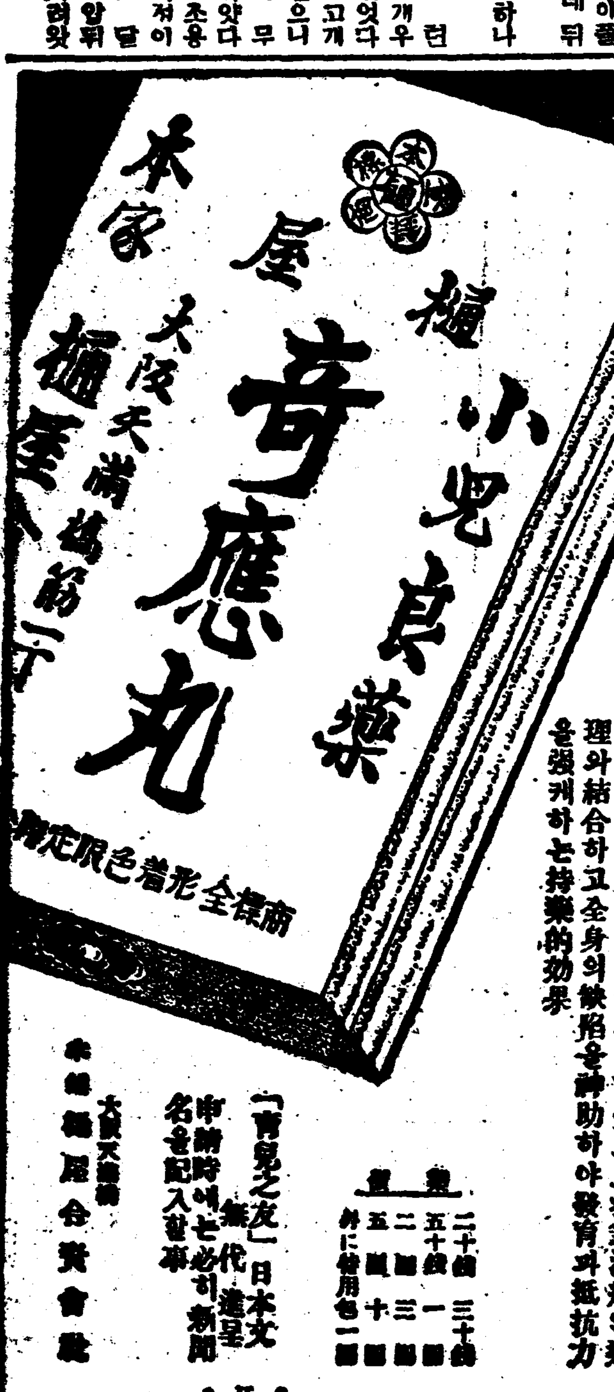


小兒病과名藥 三大藥効
救急 보체는대와、기절에、정말愛兒의生命에一大危救이當한때그生命을蘇復식히는健腦、安魂正魄即起死回生의神効
治病 경풍、감적、밤에우는데、약아가는병、감질열、젓토하는데、푸런똥、마슥、홍역、태독등一般小兒病의局所又는全身治病에가장合理的인奏効
保健 虛弱兒의組織機能을旺盛케하야以上救急治病의藥理와結合하고全身의缺陷을補助하야發育과抵抗力을强케하는持藥的効果
定價 二十錢 三十錢 五十錢 一圓 二圓 三圓 五圓 十圓 外に德用包一圓
「育兒之友」日本文無代進呈 申請時에는必히新聞名을記入할事
大阪天滿 樋屋合資會社

仁寺洞 電光三三六一 朝鮮劇場
七月三十一日밤부터 普通料金 短幕라바 名카스트 連夜滿員謝禮 토리週間!!名藝題와
劇團黃金座納凉大公演 ―常設하는第五週―
悲劇 그가狂人이 金星 作
悲劇 되기까지 全一幕 李文行 作
悲劇 그들의背後 全一幕 開幕 獨唱 李貞順、朴丹馬、金德心、白波、舞踊 신쇄쓰―辛福本、蘆大信、金小波、李寶淑
文藝部 編 喜劇 큰일날번 全一幕
大時代 現代裁判 現代劇 現代劇 現代劇 順序로上演 新作劇本豫告 林巨正傳 發明家와現實 法廷에서는女子 海底二千尺 世紀末의悲鳴 犯罪者의告白

麻浦桃花洞 電龍一三三三 桃花劇場
七月三十一日밤부터! 料金 階上十五錢 階下十錢
◇외너 브러더스社特作映畵 冒險大活劇 疾風武者 全七卷 監督 헨리 아만氏 主演 케네스 하―란氏
◇河合社超特作無聲映畵 現代劇 靑春時代 中篇 女學生의로맨스 全六卷 監督 吉田操氏 主演 琴絲路 作 꼿다운處女의連續으로된中篇이올시다 下篇은次週로上映하겟合니다
◇大邱撮影所超特作映畵 朝鮮映畵 鐘路 全八卷 監督 梁哲氏 主演 羅運奎、金蓮實 氏 凉名=靑春時代下篇 銀界의從走사투크흥스、快傑쏘로―、거리의등불、도노반 깃드、無敵다―산、擾動의一夜

貫鐵洞 電光三九五 優美館
卅一日特別公開 凉味溢る盛夏絶好の名番組 間週!!久方振りに半島映畵界に放つ阪妻映畵本年度第一回大衆娛樂映畵の豪壯篇公開!!
滿員御禮 階下席 卄錢均一
新興キネマ本年度初夏提供 阪妻關東撮影所超弩級作 サンデー每日所載熱狂篇
原作 子母澤寬 山口哲平入社第一回監督 天狗の安 全拾卷 阪東妻三郞大熱演 櫻木梅子、堀川浪之助、兒島三郞、高田英子助演
パラマウント超弩級日本版 巨匠セシルB・デミル監督 新世紀 全九卷 チャルス・ビックフォード リチャード・クロムウエル 共演 ジュデイス・アーレン
新興キネマ特作ナンセンス 原作 中村けい次 監督 富澤滝太郞 大學はやめても 杉狂兒、小宮一晃主演 助演 德川良子、英須磨子、鈴木勝彦、淺野節
次週四日封切 尾上菊太郞主演 鬪三行狀記 故興田時彥 入江たか子主演
에스키모 全十二卷 ヱ氏大作 顯類人다산의監督W・S반타이 本版 G・M・M會社超特作 全發聲日 北極神秘의門은열니다 七月二十八日부터空前의超特別興行! 에스키모人百數十名出演 飛行機四臺出動 十二呎의白熊과死의爭鬪!大鯨捕獲의男壯한實況!海象!海豹!馴鹿의大群!狐의出沒!壯絶!壯觀을極한氷山流氷!오로라의風景과에스키모人의生活의全貌와北極猛獸를總網羅한冒險映畵升社獨特全發聲連續大冒險篇
空中幽靈 全二十四卷 中六卷上映 英雄男優에이라―氏共死의主演 連續篇의醍醐味를니암에스몬드氏助演 第一篇―사나운空軍 第二篇 幽靈機의出現 第三篇 地下의秘密

永樂町一 電本二一四 中央館
八月二日堂堂大公開 歐洲映畵全盛時代に送る獨逸藝術映畵二名篇!!同時封切!
上映順
漫畵 お猿の三吉突擊隊 一卷
モツアルトの幻想 一卷
獨逸トビス特作日本版 監督鬼才アレキシス・グラノフスキ 主演アルベート・モーダ 人生謳歌 七卷 人生は水の流れだ!!音樂のメロディだ!! そこには平和な小波があり又險しい溪流がある。
獨逸ウファ超特作日本版 監督ハンス・ヒンリツヒ 主演ハンス・アルバース 勝利者 九卷 『會議は踊る』の優美!!『モンテカルロ』の豪壯!!更に捧ぐウファ音樂映畵の粹!!『勝利者』!

明治町一 電本一三二五 浪花館

新築中 團成社 電光(九五九)
不日上京 中央舞臺劇團公演
在來에歡迎하든公演初日入力革定俳優一同의町田는禁止합니다

本社直屬劇團 新舞臺南鮮巡廻 大盛況 夏期訪問大公演

# 朝鮮市街地計劃令 施行規則全文 (三)

第十四條 前條의規定에依하야交換讓渡又는貸付할수업는土地賣却又는貸付에對해서는 一般의競爭入札에依함

第十五條 前三條의規定은計劃令第六條第二項의規定에依하야收用한土地로서 國有로되는것에對하야 이를適用치안홈

第十六條 計劃令第六條第三項의規定에依하야收用한土地로서 第十三條又는第十四條의規定에依하야交換、賣却또는貸付함이 適當치안타고認하는것 又는交換、賣却또는貸付할수업는것에 對해서는 當該公共團體는朝鮮總督의認可를바다 其土地의處分又는管理方法에對하야必要한規定을定할것

第十七條 計劃令第十三條第一項의規定에依하야 當該官吏又는事業執行者가 他人의土地에드러가 測量又는調査를하려는때는 土地의占有者에對하야 미리그드러갈場所及日時를、障害物을變更又는除却하려는때는 其物件의所有者及占有者에對하야 적어도 七日前에變更又는除却하려는物件의種類、場所及日時를通知할것 但日出前又는日沒後는 占有者의承諾이업스면 他人의區內에 드러갈수업슴

第十八條 第四條第一項의規定에依하야 特許를申請하려는者는 計劃令第十三條第一項의行爲를하려는때는 미리府尹、郡守又는島司의許可를바들것

前項의許可申請書에는 드러갈場所、日時及土地의占有者의氏名及住所를 障害物의變更又는除却의境遇에는 物件의種類、場所、日時並物件의所有者及占有者의氏名及住所를 記載할것

府尹、郡守又는島司가 一項의許可를한때는 同時에土地의占有者又는 物件의所有者及占有者에게 其旨를通知할것

第十九條 當該官吏又는吏員 計劃令第十三條第一項의行爲를할때는 當該官吏又는吏員인것을 證明하는證票를携帶할것

第四條第一項의 規定에依하야 特許를바든者又는 前條第一項의 規定에依하야許可를바든者 計劃令第十三條第一項의 行爲를할때는 其特許又는 許可를바든者인것을 證明하는證票를携帶할것

第二十條 計劃令第十四條第二項에規定한損害의補償은 損害의原因인行爲로因하야 通常生할直接의損害에對하야 이를할것

第二十一條 國又는事業執行者 計劃令第十三條第二項의規定에依하야 補償의必要가잇다고認하는때는 同條第一項의行爲를한날의翌日부터 起算하야 六十日以內에損害를입은者에對하야 補償金額을協議할것

計劃令第十三條第一項의行爲로因하야 損害를입은者는 其行爲가잇슨날의翌日부터起算하야 九十日以內에 國又는事業執行者에對하야 左에揭한事項을 記載한請求書를提示하고 協議를할수잇슴

一、損害의事實

二、損害의豫算金額、內譯及算定方法

前項의請求書에는 證據書類를添附할것

第二十二條 計劃令第十三條第三項의決定을求하려는者는 申請書에 協議의顚末書又는協議를할수업는事由書並關係人의數에相當하는 申請書及關係書類의副本을添附하야 道知事에게提出할것

前項의申請書를受理한때는 道知事는申請에對한意見書를提出할旨의告知書及同項의副本을關係人에게送付할것

前項의意見書는 告知書의翌日부터起算하야 三十日以內에이를提出할것

前項의期間內에意見書를提出치안흔때는 意見이업는것으로看做함

第二十三條 道知事는前條第三項의規定에依한決定을할때는 理由를附한文書로써이를할것

道知事第一項의規定에依하야 決定을한때는 決定書의謄本을關係人에게交付할것

第二十四條 左의各號의一에該當하는境遇에잇서서는 補償金을供託할수잇슴(但第三號의境遇에잇서서는 權利者其補償金의拂渡를同意한때는此限에不在함)

一、補償金을바들者受領을拒絶하고又는受領할수업는때

二、住所又는居所의不分明으로因하야 補償金의拂渡를할수업는때

三、補償의目的인土地物件에對하야登記한權利를가진者가잇는때

四、補償의目的인土地物件이 訴訟의目的인境遇에잇서 訴訟當事者로부터請求가잇는때

第二十五條 道知事는補償의決定을하기爲하야必要가잇다고認하는때는 鑑定人、事實參考人又는關係人의 意見을徵하고又는此等의者를呼出하야 其意見又는供述을들을수잇슴

第二十六條 前條의鑑定人及事實參考人에게는 旅費及手當을支給함 其金額及支給方法은朝鮮總督의 認可를바다道知事이를定함

前條의關係人에게는 旅費及手當을 前項의規定에準하야 支給할수잇슴

前二項의旅費及手當은 나라에서支給함 但計劃事業에對하야費用을負擔하는者가 公共團體인때는 其公共團體에서이를支給할것

前項의規定에依하야 나라가私人이執行하는計劃事業에關하야 旅費又는手當을支給한때는 이에相當한金額을其私人으로부터 徵收함

第二十七條 計劃令第十三條第四項의規定에依한 裁定의申請은 補償에關한決定書의謄本이到達한날의 翌日부터起算하야 三十日以內에理由書를具하야 決定을한道知事를經由하야이를할것

道知事前項의規定에依한 申請書를受理한때는 受理한날의翌日부터起算하야 三十日以內에意見書를附하야 朝鮮總督에게이를進達할것

第二十八條 第二十三條第二項及第三項의規定은 計畫令第十三條第四項의規定에依한裁定에이를準用함 但道知事라하얏슴은 朝鮮總督으로함

第二十九條 計畫令第十四條第一項의規定에依한公告는 送付할書類의要旨를記載하야 적어도三日間이를할것

前項의規定에依한公告의第三日로써 計畫令第十四條第二項의公告를한날로看做함

第三十條 計畫令又는本令의規定에依하야 朝鮮總督이하는公告又는告示는 朝鮮總督府官報로써 其他의行政廳又는公共團體가하는公告又는告示는 當該行政廳又는公共團體의公文式又는公告式에依하야이를할것(繼續)

## 產業

# 日照不足氣溫低로 水稻草丈莖數劣等
## 黃海江原道外는모다生育不良
## 豊凶考照試驗成績

總督府農事試驗場及各道農事試驗場은 創設以來主要作物의 氣象에依한 豊凶程度를調査키爲하야 豊凶考照試驗(每年同一圃場에 同一品種을 同一耕種法에依하야 栽培하고生育、收穫等을 比較하는方法)을行하고잇섯는데 今年의稻作은氣象就中日照의 不足과氣溫의低함에依하야 草丈、莖數共히前年과 平年에比하야劣等하야七月二十五日 現在는黃海、江原兩試驗場을 除하고生育이良好타고하기難한狀勢이엇다 이제品種마다 南朝鮮、中朝鮮、西北鮮別의 生育狀況을 前年及平年(前二個年乃至五個年平均)으로對照하면如左하다

| 部位 | 平均을求한試驗場名 | 今年 草丈(糎) | 今年 莖數 | 對前年增減(△) 草丈(糎) | 對前年增減(△) 莖數 | 對平年增減(△) 草丈(糎) | 對平年增減(△) 莖數 |
|---|---|---|---|---|---|---|---|
| (一) 穀良都 | | | | | | | |
| 南朝鮮平均 | 忠南北、全南北、慶南北、南朝鮮支場 | 五六、八 | 一三、一 | △六、六 | △三、三 | △〇、三 | △一、三 |
| 中朝鮮平均 | 京畿、水原本場 | 六七、七 | 一四、〇 | △三、一 | △一、九 | △一、七 | △二、七 |
| 平均 | | 六六、四 | 一三、五 | △五、八 | △三、三 | △〇、七 | △一、七 |
| (二) 多摩錦 | | | | | | | |
| 南朝鮮平均 | 忠南北、全南北、慶南北、南朝鮮支場 | 六八、七 | 一三、三 | △五、三 | △三、四 | 〇、七 | △三、三 |
| 中朝鮮平均 | 京畿、水原本場 | 七七、二 | 一三、八 | △三、〇 | 〇、四 | 一、一 | △三、五 |
| 平均 | | 六六、八 | 一三、六 | △四、五 | △三、五 | 一、三 | △二、三 |
| (三) 龜尾 | | | | | | | |
| 中朝鮮平均 | 黃海、江原 | 七一、三 | 一六、八 | △三、九 | 三、七 | △一四、一 | 三、五 |
| 西北朝鮮平均 | 平南、平北、咸南 | 八五、二 | 一三、九 | △六、八 | △二、四 | | △一、三 |
| 平均 | | 九九、六 | 一五、五 | △一三、三 | 〇、六 | △五、六 | 〇、八 |
| (四) 日出 | | | | | | | |
| 中朝鮮平均 | 黃海、江原 | 六八、三 | 一九、三 | △一五、六 | 四、三 | △八、三 | 三、三 |
| 西北朝鮮平均 | 平南、平北、咸南 | 五六、八 | 一四、五 | △九、二 | △一、三 | 〇、一 | △一、三 |
| 平均 | | 五七、八 | 一六、四 | △一、八 | 一、〇 | △三、二 | 〇、二 |
| (五) 咸北의小田代及井越早生 | | | | | | | |
| 咸北 | 小田代 | 五三、七 | 一九、三 | △三、六 | △一、一 | △一、二 | 四、八 |
| 咸北 | 井越早生 | 五三、六 | 一五、〇 | △一三、〇 | 三、七 | 三、九 | 八、六 |

# 米로『삐어』製造
## 淸凉飮料水도된다

過剩米處分의 一對策으로 大藏省瀧野川醸造試驗所에서는 白米에서『삐어』와 淸凉飮料水의 製造를 研究中이든바 最近드듸어 完成하야『라이스삐어』及『라이스워터』라고命名하야 내노케되엇는데『라이스삐어』의 酒精含有量은 約四%로진人자삐어보다는적고 炭酸瓦斯는 저윽이多量는含有하야진人자『삐어』와가티 沸騰하고 甘味가 豊富한것이特徵이라하며 一方『라이스워터』는 民間의 營養劑의 宣傳은안이나 葡萄糖、麥芽糖、乳糖、아미노酸、蛋白質、有機酸化合物及비타민을모다 含有한 完全한 營養物이라하는데 藥品其他의 混合物은一切 含有치안코酒稅成分은〇、〇얼마라는 少量의것이라한다 勿論酒造의酒造設備에 炭酸瓦斯發生機만增設하면 醸造할수잇고 特許料도官廳의 일이라사리라고보아 醸造를開始하려는 酒造業도잇는바 普通의 淸酒와달라 一年中何時에나 醸造할수잇는것이 新製品의 一時色이라한다

(寫眞은『라이스삐어』)

# 全朝鮮九年度의 硫安消費量增加
## 概算二十萬五千噸

昭和九年度(自八年八月至九年七月) 朝鮮內의 硫安消費高는 前年의 十八萬噸에比하야 二萬五千噸增의 二十萬五千噸으로 概算되엇는바 各社別內譯은特約店外의 臨時流入品을너어 大要如左하다(單位噸)

| | |
|---|---|
| 朝窒 | 一六五、〇〇〇 |
| 獨安 | 一六、五〇〇 |
| 英安 | 一、五〇〇 |
| 住友 | 八、〇〇〇 |
| 昭和 | 三、〇〇〇 |
| 三井 | 二、四〇〇 |
| 本溪湖 | 一、九〇〇 |
| 兼二浦 | 二、五〇〇 |
| 八幡 | 一、三〇〇 |
| 電化 | 一、五〇〇 |
| 日室 | 五〇〇 |
| 合計 | 二〇四、一〇〇 |
| 前年度持越 | 一、〇〇〇 |

# 永興灣의牡蠣 世界市場에進出計劃

【元山】 머지안은 將來에永興灣의『굴』(牡蠣)으로 大量生產이되여 販路를世界에 求키爲한 飛躍的活躍을 開始하려라는바 그는事理에 新設된大本家인 日本水産業株式會社가 永興灣의『굴』採取에 着手한以後 굴增殖計劃을 進行하고잇더니 二萬八千坪의 養殖을들여 굴의養殖及移殖을하야 食料品으로서외굴과 介殼을肥料飼料로 또는介殼을利用하야 가추호스감빈工場을 元山에設立하고 三井物産을總代理店으로하야 그販路를 海外에까지 擴張하리라고하는바 今年度 計劃事業은다음과갓다

▲筏式垂下養殖八百台 七千二百坪 ▲垂下式種苗採取施設八百間 ▲介殼撒布養殖施設一五、〇〇坪 ▲稚介移殖

# 全北油紙物界에波紋

【全州】 全北特産物中에가장優秀한産額을 占하고잇는油紙物業에 요사이一大波紋이이러나同業者間에서는 道産業課를訪問하고 今後對策을講究中이라는데 이제事件의眞狀을드러본다면 지난六月十五日附로大邱府外內唐洞金某가 全州油物業者들에게 一一히內容證明으로 全州의油物中에草匣(葉煙草를넣는주머니)은本人이 新案特許를提出하야 許可를바덧스니 草匣은만들지말라 萬一만드르면 特許權侵害로 手續을取하겟다는事實이 씌워잇슴으로 이것을본各營業者側에서는 大驚失色하야 即時道當局을訪問하고 諸般을考慮한後지난十六日에 前記金某에게 要求가不當하다는 回答을發하엿다고한다 勿論前記草匣은 全州의固有한特産物로 去今三百餘年前부터조히로 만드러오든중에 지금으로부터 三十餘年前부터는改良하야 팡목으로만드러그우에기름을 먹여맬어왓다한다 이러한歷史깁흔 特産品을一時에빼앗기는데 對해서는全州各油業界에서 그대로默認할수업다하야 物議가紛紛하다고한다

# 滿粉沙里院進出
## 工場이麥直接買入으로 委託業者에大打擊

【沙里院】 黃海道年產七十餘萬石의(小麥)은道內에서食料로 消費되는것을 除하고거의六割이 農家의손을떠나市場에 나오게되는바 出向地는黃海線을 通하야 龍塘浦經由로移出되고 大部分은 滿洲製粉、國農製粉、南朝鮮에잇는 典子組合이購買하고 잇슴으로 每年小麥出廻時는 세會社의 三角戰이演出되여 市場에한活氣를 띄우든바 滿粉에서는 沙里院에三百馬力의 큰製粉工場을設置하기로計劃하고 今春부터沙里院驛附近에 工場、倉庫等의設備工事를進行中인데 倉庫는來月中에竣工되여 오는十一月부터 事務를 開始하게되리라는바이 工場이 明年부터機械를돌리게 되다면年五百車即十萬餘石의小麥이滿粉工場에吸收되리라하야 當業者들은 매우興味잇게注目하는중이라하며 이工場이設置됨으로因하야 從來沙里院을거치지안튼 京義沿線의南川 新幕 瑞興 黃州 中和와 黃海沿線 信川 載寧 新院產의小麥은 거이沙里院으로 集中되여 一大小麥消費地가될것이라는데 이와가티되다면只今까지小麥의多量을 當地委託業者들의손을거처서出向하든것이 地元工場이直接原料를買入하게되리라 委託業者들은 큰打擊을바드리라고觀測하야 當業者들은極히注目하고잇다고한다

# 始興、金浦聯合 酒造組合創立

【始興】 永登浦稅務署管內인始興、金浦兩郡內에잇는 朝鮮酒酒造業者들은 今般酒價의統一과業務方針改善等을 目的으로永登浦朝鮮酒酒造組合을 創立코저 白寬永氏外 四、五人의 同業者들이 그準備에 奔忙튼바 지난 十日正午에 永登浦福月食堂에서 臨時座長白寬永氏의 司會로創立總會를열고 組合創立經過報告와定款通過가잇슨후 任員選擧가잇섯다고한다

◇評議員會開催 永登浦朝鮮酒酒造組合이創立되엿다함은別項과갓거니와 同組合은 組合員全體에對한死活問題를左右하는 重要機關인만치組合員等은 조금도소홀히녁이지안코 各自責任的으로各懸案에對하야 審議를하엿는데 繼續하야 評議員會를開催하고左의各項에對한 決議를한후 即席에서 臨時總會를열고 滿場一致議同을엇고산회하얏다한다

一、酒價協定의件

一、昭和九年度收支豫算의件

# 沃川郡特產漆樹 十萬本增植計劃

【沃川】 忠北道山林課에서沃川郡安內面縣里를 中心하야附近一帶는 古來로漆液名產地인데現在年產二十五貫 時價五百圓可量이나今年부터五年間計劃으로 每年二萬本式植木하면十萬本에 年產約五百貫이增加되여金額으로一萬圓에 達함으로總督府林業試驗場大谷技手가講師로縣里公普校에서 八十名의漆液採取及漆樹仕立講習會員의講習이잇섯다고한다

# 農家의頭痛거리 夜盜虫과그驅除法(上)

## 形態

卵은饅頭形으로經緯의條案이잇고產下되當時는 淡黃色이나漸次로暗紫色으로變化한다 幼虫은二—三齡頃까지淡綠色이나 자라면黑褐色으로變하고氣門線即側面에 黃色의縱帶가잇스며 크기는一寸二三分 가량까지된다 蛹은赤褐色이고長楕圓形으로종가늘고 기리는七分가량이다 成虫은所謂蛾로서 體長七分內外全體灰褐色을띄고 前翅에黑橫線과 그새에自波狀線과 그中間에白色腎狀紋이잇고後翅는暗褐色을띄엿다

## 經過와習性

夜盜虫은一年間에如何히變化하며 成虫은何時頃에나와産卵하며 幼虫은何時頃에나와 何日間이나 幼虫狀態로잇는가等을모르면 完全히驅除하기어렵다 夜盜虫이一年에 中春과秋의二回나와 蔬菜類와其他農作物을 食害함은다아는바이어니와 그러나何時부터 幼虫이나오고 何時頃에驅除함이가장合理的인가를 考慮하는사람은極히적은듯하다 그럼으로 여긔經過와 習性에對하야 述하기로한다 前年秋에서가시게굴은 이幼虫이 土中에드러가蛹이되다 그리하야 蛹으로越冬하고 다시春節이되어 春耕에着手할지음에 날개가나서나려난다이 蛾가나오는것은그地方과그해의氣候에依하야一定치안으나 一般으로四月下旬부터五月中旬頃까지가普通이다 이親虫即蛾가되면얼마안잇서交尾하야産卵하기始作함으로 産卵期는四月下旬부터六月上旬까지의새이다 卵은한놈의 蛾가百五十個가량式한덩어리로 産付하는데긴놈은 一週間이나 每日繼續하야數個所에産付함으로 全部五—六百個로부터 만은놈은千個以上의卵을産付한다 이제羽化當時의 아직卵을 産付치안는親虫은적어도五—六百個로부터 千個以上의卵을맛고잇슴으로 萬若이를죽이면이만치害를未前에防止할수잇스나 現在이蛾를驅除하기는 좀처럼困難하다 이卵은被害植物의 葉裡에産付하는데産付하면 發見하기困難하야이를採卵하기가어렵다 産付된卵은 그場所又는氣候等에依하야다름은 勿論이나普通産卵後四五日로孵化하야 幼虫이되어食害를 始作한다 이幼虫도또한場所와 氣候에依하야發育에遲速이잇서 그期間도一定치아나 一個月乃至그以上을 要한다그리고 처음一齡에서三齡까지는加害도적고 이幼虫은입에서실을 뽑아 이로他에 分散하야 갓다그리고 三齡頃까지는恒常葉裏에潜伏하야 葉裏만먹음으로우로보면 조금도被害가업는것가티보인다 幼虫은齡을따라益益肥大하야 食量도益益만허지며 普通五回의脫皮를 하야第六齡이되여 蛹이된다그러나간혹六回의 脫皮를하야第七齡이되어 蛹이되는것도잇다 幼虫이四回의脫皮를하야 第五齡이되기前에 萬若食糧이絶乏되면蛹이되지못하고 죽어버리나그以後면 中途에서食糧이不足되어도完全히食糧이업시 蛹이되어 親虫으로된다그럼으로 이를例하면溝中에떠러트리어 絶食시기어驅除함에는第五齡期以前이안이면 効果가업다 四齡以後가되면 急激이食量이增加하야 이때까지葉裏만먹든것이 葉筋만남기고모조리 먹어간나 六齡이되면가장食量이 增加하야 한밧흘食盡하면 때를지어他에移動하야 감으로 가장눈에띄이기쉬워普通 農家에서는 이때에비로소被害에놀래어 藥劑라固薄한[illegible] 을이르키나이미느젓[illegible]

리어도 그가운데서 蛹이됨으로다 老熟한幼虫이 充分히成長하면 土中에드러가蛹이된다 이蛹이親虫即蛾가될을 秋九月初旬부터十月下旬頃까지이다 蛾는저녁때부터 翌朝까지에羽化하야晝間은날어단니지안코 草木그늘에숨어잇스나 저녁때부터나와活動을始作함으로 普通農家에서는 이를보기어렵다 秋에나온蛾도 春의蛾와가티産卵하고그卵은 다시孵化하야 여러가지作物을 食害하고자라드러가蛹이되어그蛹대로 越冬하야翌春羽化한다 土中의蛹은 地下六—七分으로부터四—五寸가량의곳에잇는것이普通이나[illegible]

# ◇昭和九年夏秋蠶各道別第一回豫想

| 道別 | 掃立時期 | 掃立蠶種枚數(枚) | 同上前年實數에對한增減(△) 數量 | 同上 割合 | 桑葉繁茂狀況 | 蠶兒發育狀況 |
|---|---|---|---|---|---|---|
| 京畿 | 自七月十五日 至九月十日 | 三六、九七七 | △三、六〇〇 | △一、六 | 良好 一部稍不良 | 良好豫想 |
| 忠北 | 自八月十五日 至九月十日 | 二六、六五五 | △六、六五五 | △三、三 | 良好 | 不明 |
| 忠南 | 自七月五日 至九月十日 | 五〇、〇〇〇 | 四〇四 | 〇、一〇 | 良 | 良 |
| 全北 | 自六月三十日 至九月十日 | 二一、五三一 | △三、六五一 | △〇、六 | 良好 | 良好 |
| 全南 | 自八月十五日 至九月五日 | 四四、〇〇〇 | △一、九五一 | △〇、一〇 | 良好 | 未定 |
| 慶北 | 自七月二十五日 至九月三十日 | 七〇、〇〇〇 | △二〇、八五五 | △一、四 | 普通 | 良豫想 |
| 慶南 | 自八月十五日 至九月十五日 | 三六、三三三 | △一、六六六 | △〇、六五 | 良 | 不明 |
| 黃海 | 自七月三十日 至八月十一日 | 一八、〇〇〇 | △三、四四一 | △一、三 | 良好 | 發生한分良 |
| 平南 | 自八月十五日 至八月二十日 | 三五、〇〇〇 | △五、六〇一 | △一、六 | 良好 | 該當事項無 |
| 平北 | 自八月二十日 至八月二十日 | 三一、〇〇〇 | △九、七〇三 | △三、九 | 良好 | 未定 |
| 江原 | 自八月二十日 至八月二十七日 | 三四、二〇〇 | △一六、八五五 | △三、三 | 良好 | 良好豫想 |
| 咸南 | 自八月十五日 至八月二十日 | 三一、〇〇〇 | 三、二一七 | 一、一七 | 良好 | 該當事項無 |
| 咸北 | 自八月十五日 至八月十五日 | 四、二〇〇 | △一三三 | △〇、四四 | 良好 | 良好豫想 |
| 合計 | 自六月十五日 至九月三十日 | 四〇六、〇〇六 | △三〇、八六六 | △一、二五 | 良好 | 良好豫想 |

# 富川生產酒量 年產額十六萬圓

【仁川】 나날이朝鮮人經濟界가衰退하야가는 現實을말하는바이거니와 그中에도一般에게直接衝動을주는 술만이唯一한의進步를보이고잇서 昨年中에富川郡內의 것만도九千八百餘石에達하야 金額으로는十六萬八千餘圓이라하는데 그反面에 修築料로 運搬하는兒童이年年增加하는 形便이라하며 一前記消費酒에 對한金額을未就學兒童을 爲하야쓴다면[illegible] 하야도 四五處의[illegible]를經營할수잇엇다한다

## 苗代品評會【烏川】

富川郡大和組合主催로改良苗代品評會를 計劃實行하엿던바 當地苗代成績의 劃期的優良으로 新銳의進步發達을促하엿슴이歷然한데 其中入賞者는 下와如하야 去七月二十一日午前十一時 烏川公園에서 授賞式을盛大히 擧行하엿다한다

一等 金丙春 李聖洙 二等 金甫鉉外三人 三等 徐元吉外七人 四等 李得福外十五人

# 工業現狀打診(四)
## 各地의振興意見
## 分布狀態와資源調査

### 新義州地方
(新義州商工會議所報告)

▲第一項 新義州地方의工業分布並現況概要

平安北道는 工業原料가豊富하고 勞銀도低廉함에도不拘하고 交通이不便하기때문에 未發達의狀態에잇스나 交通의開發에伴하야 漸次勃興하고잇다 工場設備、職工數、生產等은資源令에依하야 發表를禁止되어잇슴으로알수업다

主要工業으로서는 製材、精穀、製紙、油房、織物、製陳等으로 織物、製陳、精穀外는거이新義州府內에設置되여잇는데 이現況을述하면如左하다

### 製紙業

機械的一貫作業에依한製紙工場은唯一한것으로 王子製紙株式會社의 朝鮮分社라稱하야 大正六年五月新義州府內麻田洞에建設되엿다 動力은汽罐三二四馬力六基同二〇〇馬力一基 機械러—판一、三四〇馬力一基 計一八六四馬力이고 職工日本內地人七十五人(男七一女四)朝鮮人二百五人(男一六四女四一)中國人四十二人(男)計三百二十二人을使役하고 原料木材二十三萬尺締를消費하야 洋紙三千五百萬斤을生產(昭和七年中)하고잇다

### 製油業

主로大豆를原料로搾油하고잇는바 日本內地人一戶中國人一戶가잇는데 前者는日陞公司라稱하야 本店을安東에두고當地는其支店이다 資本金十萬圓으로 電力三十馬力汽機三十五馬力을備하고 六十人의中國人職工을使役하야 年額 大豆油一、五四二石 白絞油三、六九七石 特製油九十石 胡麻油二〇五石 荏油一〇〇石 大豆粕八十七萬貫을產出하고잇다 그리고 精油하는原料大豆는 二百十萬貫으로 大部分은滿洲에서輸入되는狀態이다 後者는新義州府內에잇는바 大正十四年十二月資本金四萬圓으로 當府彌生町六丁目에建設하고 職工十二人을使用하야 大豆滿洲八萬三千斤、大豆粕七十六萬七千五百斤을生產하고잇다

### 製材業

機械에依한製材業者는十六名인바 그中一名의朝鮮人을除하고는모다 日本內地人이다 이제各工場의 動力、職工、生產高等의合計를表示하야보면 資本金百五十六萬二千五百圓 動力二千百三十五馬力 職工數가百三人 一日生產能力二千五百七十尺締 昭和七年中生產高三十八萬六百四十三尺締이다

▲第二項 新義州地方의資源並 今後이러날工業

當地方의 資源으로서는 農、林、鑛、畜、水產等모다相當히 豐富하나 交通文化의普及이遲遲不振하야 아직充分한發達을 보지못하얏다 前項의既成工業도其大部分은 原始的으로農家의副業에 類似한것이만타 交通의開發에伴하야 文明의新智識과資金을注入하면 各種의機械工業이勃興할것이다 이제將來 이러날 希望잇는工業을 考察하면 大體如左히思惟된다

# 錦江架橋期成會

【沃川】 報恩郡에서京金線鐵道沿線에通하는通路는 沃川郡을貫通하야잇는 錦江上流에渡船이有하여서 夏期洪水時는勿論이고 冬期結氷時는交通이杜絶되여서 兩郡民은交通經濟上打擊을受하는바 架橋設은巨額을要함으로 宿題로되여잇든중 去七日午後二時沃川郡安南面仁浦里錦江上流渡船에서 沃川報恩兩郡官民有志四十餘名이會合하야 錦江架橋期成會發起式을擧行하고 架橋運動陳情委員을選擧하엿는바 沃川繁榮會長大島三男氏가委員長으로 選任되어 即時本道知事와內務部長에게 此趣旨를打電하고 陳情運動을하기로 決議하고閉會하엿다

# 羅州에罐詰工場

【羅州】 年初부터 設立候補地問題로 爭中에잇든 竹中罐詰工場은 羅州、松汀里、光州等地의猛烈한 誘致運動과工場의 大規模인關係로 光州에新設될餘地가 全南一帶의 注目이集中되여오든바 最近羅州로決定되야 不遠工事에着手하리라는바 同會社는 羅州를中心으로한 全南地方의 果實、蔬菜、海產物을 原料로하고 販路를歐米로하야 全世界에販賣網을 가지려고 松下竹中兩財閥의 協同出資로 總資本二千萬圓의 巨額으로 最初에 工場設備費로 十五萬圓 運用資金百萬圓으로 한다는바 使用職工婦人等은 約三千名이리라한다

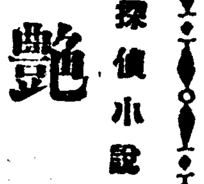

# 探偵小說 艶魔 (50)

徐東山 作 金奎澤 畫

## 참극(慘劇) (九)

만일 이대로 묵기는 날이면일도모다 글너지러니와 또한영호의 일생의 대수치다 이리케생각하매 분한생각에도 참을수가업다

그는 괴한이 결박을 지으려고 잠시 놓으든힘을 늦추는기회를 타서 만신의 기운을 다하여 몸을 비틀어가지고는 이어 발길로 차내던젓다。

쿵하고 마루에 나가떠려진 괴한은 황소와가치 식식거리며다시 덤벼든다。

그러나 인제는 안될말이다 어두운속에서도 견양을 대어가지고 나빼치는 영호의주먹에 떡소리가 나며 또한번 쿵하고 마루창이 울닌다 그리고는 부스러어릴뿐 다시덤벼들지 못한다

영호는 좌홍동에 회중전등을일허버린지라 손재이게 서냥불을 그어대엇다。

혹시 달은일파의 한사람인가 하엿더니 『험수룩한 사나이다。 누가되엇든지간에 못들은것만다행이다

그는 눈에 살기를 띄우고 영호를 홀겨보며 부시시 이러나려하엿다。

영호는 달어나는것처럼 방으로 드러가서 위선 전등을 켯다。

『험수룩한사나이어』는 식식어리며 유위를한다。

영호는 위엄잇게 나를보다

『이러케 자을내가 아하니야 잡갓고 내밀을들어』

『험수룩한 사나이는 잠간 몸을 엉주고 영호를 노리어보다가 목이갈내소리로 못는다

『너는 누구냐?』

『나? 나는 백영호』

이말에 그는 갑작히 놀낸눈을 홉뜨고 영호를 바라보는것이다 악가 그 악당들이 몽소문밧게서 쳐치햇다는ㅣ죽엿다는 배여호라는자가 저러케 피몽피등 사러왓느나싶허 놀내인것이다

『죽엇다는 배 백영호가?』

『누가? 누가 그러는데 백영호가 죽엇대?』

『그놈들이…… 동소문밧게서 자동차를……』

영호는 비로소 오뫅이가 그 악당들의 해를 입어 그러케 되엇슴을 알엇다。

그러하야 다시한번 속으로 이를갈엇다。

『백영호는 그러케 만만하죽지아니해……자! 어쩃거나 내가 해하려온 사람이 아닌줄은 이만하면 알겟지?』

그는 말이업시 고개를 끄덕어린다

『그러면 어서밧비 여기잇는 중요한 짐을 가지고 나를 따러나와요 빨니』

그는 무엇을 생각하는지 잠간 주저하엿다。

아마 노인이 이곳으로 오리라고 생각하는 모양이다。 그눈치를 영호가 모르는배가 아니다。

『노인은 인제는 여기를 오시지못해요 그러니까 기다렷자 또 그놈들이나 맛나 봉욕을할테니 빨니 짐을 가지고나와요』

이말에 그는 와락 덤녀들어 영호의 팔을잡고 울듯한 소리로—

『영감님 어쩌케 되셧수?』

『글세 여기서는 자세 이약이할수업스니 빨니 나와요』

그는 할수업시 두개의 추렁크를 집어 들으라고 하는데 보니까 다리를 절룩절늠하고 옷에 피가 무텃다。

영호는 그와 협력하여 중요하게보이는 짐만 참기어가지고 차를모라 옴나오다가 다시예견 최후소압헤서 멈첫다

위선 마나님네를 뚜드리깨여야상한 손님의 짐을 모조리 내다가 자동차에 실엇다

마나님은 처음은 반대하엿스나 영호의 재산과 인품을밋고 하는대로 내맛겻다。

다음은『그집』으로가서 단죠와 화로를 도두 가저왓다

영호는 마나님더러 누가와서뭇든지 그손님이 짐을 가지고떠낫다고만 대답하라고당부를하엿다。

집에 도라와서 위선 경성자동차부의 주인에게 전화를걸어밤멋마다 지친게당부하엿다。

다음 대학병원에 전화를걸고 상춘이를 불너내어 오복이가 정신이 드는대로 이러이러한날을 하라고 일넛다。

자ㅣ인제는 악당의 서굴에까지 못잡혀갓든 포로가 여기잇고하니 한시밧비 그곳을 습격하여『그녀자』를 구해내야 할러이다。

만일 [illegible]